新京日日新聞
夕刊
十月三十日
本紙定價 一部五錢 一ヶ月壹圓
廣告料金 普通一行壹圓五拾錢 特別一行貳圓五拾錢
發行所 新京永樂町四ノ一 新京日日新聞社
電話 編輯局専用(3)三二二五 營業局専用(3)三三〇〇
發行人 十河榮忠 編輯人 松本勇 印刷人 水越內之介

植田司令官、南總督 圖們に於て重要會談
鮮滿依存の永久的基礎を決定
廿九日夜圖們領事分館で

廿九日夜圖們領事分館において南朝鮮總督、植田關東軍司令官兩首腦者の會談後、滿洲側は井出參謀の名で左の如く發表した

南朝鮮總督は北鮮を巡視しましたが植田關東軍司令官もあたかも期を同じふし間島方面巡視の途にあるゝをもつてこの機會に兩首腦者双方から會見の議が出まして南總督は御裁可を經て十月廿九日午後四時圖們に入り、領事分館において植田關東軍司令官と會見せられ、滿鮮間將來の協力に關し懇談せられたのであります

△滿洲側 東條憲兵隊司令官、竹下大佐、井出中佐、渡邊少佐、四方少佐、山本大使館書記官、川村間島總領事、三浦關東局秘書課長

△朝鮮側 三橋警務局長、相川外事課長、鹽原秘書官、丹下保安課長、兒島咸鏡北道知事、藤村少佐、筒井警察部長、田中通譯官、服部事務官等の人員も夫々所管事項に關しまた充分に懇談をとげたのであります、今次の會見は終始和氣藹々裡に經過將來の滿鮮關係を緊密ならしむることに多大の利益があつたものと思惟致します

鹽原秘書官談

南、植田兩首腦者會見後朝鮮側で鹽原秘書官談の形式で次の如く發表した

兩首腦者の圖們會談については滿鮮一如の精神をもつて今日の東洋のことに處すべきは時代の

要求 にして朝鮮產業經濟調査會においてもこれをもつてその指導精神となしまた近來總督府の幹部もそれぞれ滿洲の視察と在滿機關との連絡を試み、且又關東軍滿洲國の公務者も亦しばしば來鮮するところあるはこれまたこの精神の決定に向つての努力にほかならないのでありますが、今回は百尺竿頭一步を進め關東軍司令官、朝鮮總督兩者相會し、もつて鮮滿依存の永久的基礎を決定すべく、歷史的會見が實現せられた次第であります會談の內容の悉くは窺知せずと雖も望見難からざるをもつて所見を述べますが滿洲國建國の基礎は在滿諸族の協和にあり、從つて在滿百萬の鮮人も亦その重要構成分子なるは疑ひなきところでありまして滿洲國はこの國民の一員としてこれを愛撫哺育すべく

在滿 の鮮人また滿洲國々民たるの精神を體しこの國民として義務を盡すべきものであります、今後はこの點の提携を期するため双方ともに異常の努力をなし官公吏を指導してこの人民を教養することをまかし、また滿洲國においては必要な官公吏は鮮人の中よりもこれを採用し總督府よりも優秀なる官吏を送り滿洲國の要部に參劃することもあるべく本府としても滿洲國又はその他在滿機關の中優秀官吏をその要部に採用することもあるべく双方相一致して愈よ滿鮮一如を濃厚ならしむることを得なければなりません鴨綠江、豆滿江をもつて鮮滿の國境としたのは滿洲事變前のことでありまして滿洲國が獨立國家であることは勿論でありますが、今日の日滿一體の精神よりすれば國境はむしろ黑龍江の線に前進せるものと云つても過當ではないでありませう、從つて滿鮮兩地の間は國境ありて無きが如き

一體 のものとして協力すべく、例へば滿洲國の匪賊は正に兩國共同の敵であります、よつて滿鮮双方の軍警當局は緊密に連絡し、匪賊の剿滅に努力するを要します、この間所謂繩張觀念に膠着することは嚴に戒むべきことでありませう、これが取締りの精神についても同樣の精神をもつて今後一層提携し、且協力するものであります

移民その他の事項に關しては特に双方の事情を推察、滿洲國は朝鮮移住民に對し同情をもつてこれを愛撫し將來重要なる滿洲國民を構成すべく、また總督府においても移民の流出に對して國境における統制を加へ、滿洲國に迷惑をかけることなく、しかして滿洲國の開發に貢獻し得るよう努力するを當然と致します、在滿鮮人中やゝもすれば滿洲國に迷惑をかける者なきにしも非ざるは遺憾とするところでありまして、將來在滿同胞の自重自制を求むるの切なるものあり、然れどもかくの如きは朝鮮同胞の本質に非ず、二千數百萬の同胞が施政二十六年の皇化に浴し、今日既に忠良なる日本國民であります、又在滿鮮人は從來の歷史と今日の

事情 の點よく滿洲國側機關において認識に即せる取扱ひを希望するところであります、然れどもわれ等顧みて鮮內よりの流出者には滿洲國の眞精神に對して認識を缺く者があるのは實に遺憾とするところであつて速かに正しき認識を深めるやう努力しなければなりません、以上は更に鮮滿間に横つてゐる調節を要すべき事項中の主なるものであつてこゝに兩首腦者會見に當り之等の諸點に對しよく懇談し質疑をとげられ双方とも將來施設の基礎とせられるものと拜察致します

鮮滿一如の方針を確立
南總督記者團に語る

植田關東軍司令官と南朝鮮總督との會見は廿九日午後五時より領事分館において行はれたが同七時四十分會議は一旦打切となり南總督、植田軍司令官は記者團を兩者會談席上に招きインタビューした、南總督は代表して次の如く語る

植田軍司令官の初度巡視と我輩の初度巡視が國境をはさんで偶然一致したので好い機會と考へ今回の兩者會談となつたものである、會談の內容といつてもこれから追々話すのだからまだ言ふべきことはないが要するに話の筋は滿鮮一如の方針に基き經濟不可分關係、警備の充實等の問題を充分協議しておこうといふのだ

尙ほ協議は午後八時より續行された

政府持株賣出し以外 適切な方法なし
シ團側の滿鐵資金解決策

【東京國通】滿鐵資金五ヶ年計畫の不變更に就ては滿鐵側のシンヂケート團招待の席上松岡總裁が再びその必要を強調した結果、同問題は一應解決を見、今後はさきに松岡、馬場兩氏會見において原則的に諒解の成立した滿鐵政府持株中未拂込金一億四千四百萬圓に關する具體的解決策如何の問題に集中されることゝなつたが、右に關しシンヂケート方面では左の如き理由により政府持株賣出し以外には適切なる方法を見出し難しとなしてゐる、即ちかつて政府は未拂込金充當の意味で現物出資または滿鐵英貨債の肩替りを行つたが、當時の事情は滿鐵が現金を必要としなかつたからに外ならない、しかるに現在滿鐵は國策事業遂行上巨額の現金を必要とし、この拂込資金を赤字公債增發によつて調達することが財政上なし得ないとすれば

一、滿鐵の政府配當四分三厘三毛を三分臺に減配し、その差額を未拂込金に充當する、すなはち滿鐵が民間に對し一割配當を行つてゐる時も現行八分配當の時代も劃一的に政府配當四分臺を固持する必要はなく、既に民間に對し減配を行つてゐる以上政府配當の減配は理論上成立つべき筈である

一、滿鐵の地方施設移讓に伴ひ行政費の負擔がなくなるから右負擔輕減分の一部を政府持株拂込充當に代用するのが至當であらう

一、以上の方法によりなほ不足する金額については滿鐵政府持株中の一部を市場に賣却することによつて資金調達を容易にし得るであらう、もつとも持株の大口處分は滿鐵株の暴落を招く關係上賣出株をシ團で引受けるのが最善の方策であらう

混保大豆の檢査日數短縮
十一月一日から實施

混保大豆は從來受託してから出庫まで相當檢査日數を要し大連方面にては屢々品薄を告げ或は價格騰貴等のため特產商の不便尠くなかつたが、今回その出庫期間が次の通り短縮され十一月一日から實施される豫定である

七日間（社線、大鄭線、奉吉線、京大線、京圖線、平齊線、洮南以南）
十一日間（京濱線、京白線、拉濱線、白城子—江橋間、八區、三棵樹碼頭、道裡碼頭）
十三日間（濱州線、濱綏線）
十四日間（濱北線、齊北線、訥河線）
廿四日間（松花江下流）

科人婦產 田島醫院 興安大路四一九 電(2)六二〇七

人事往來

（着京）
▲宇田一氏（官吏）二十九日ヤマトホテル
▲志村悅郎氏（東洋レーヨン）同
▲安川雄之助氏（同）同
▲植木房太郎氏（同）同
▲梅津忠良氏（會社員）同
▲伊藤半六氏（陸軍々醫正）同
▲石川哲郎氏（東北帝大教授）同
▲山中四郎氏（滿鐵社員）同
▲林隆一氏（山岡發動機會社京城支店長）同
▲內田兼太郎氏（同社員）同
▲志賀俊夫氏（滿洲國官吏）同
▲瀧村盛利氏（穀山地方事務所）同
▲結城禮一郎氏（著述業）同
▲結城英五郎氏（會社員）同
▲補田謙三氏（官吏）同國都ホテル
▲森田良一氏（同）同
▲早崎和市氏（商人）同
▲近藤信行氏（官吏）同
▲塚原喜助氏（同）同
▲濱田源一氏（滿鐵社員）同
▲伊藤恰氏（醫師）同
▲永井豐作氏（自動車業）同
▲宗像義人氏（軍人）同
▲大內貞治郎氏（土木請負業）同
▲西野耕正氏 同
▲伊地知子良氏（啓東烟草）同
▲岡田實次氏（官吏）同太陽ホテル
▲松浦光淸氏（淸水部隊軍醫部長）同向陽ホテル
▲品田芳夫氏（陸軍中佐）同
▲藤城久氏（同）同
▲中原諦策氏（陸軍少佐）同
▲大林多久美氏（安東省公署警務課長）同
▲石川竹二氏（石炭商）同
▲栗林當貴男氏（商業）同
▲楠本淸造氏（同）同
▲大崎稹壽氏（同）同
▲石井原愛雄氏（軍醫正）同
▲井正巳氏（遼陽病院長）同
▲尾崎文七郎氏（山岡部隊軍醫部長）同

（出發）
▲大村滿鐵副總裁 三十日午前九時大連へ
▲大達總務廳長 同七時四十分拉法へ
▲山口滿鐵新京事務局長 三十日午前奉天へ
▲作間榮氏 奉天へ
▲內海幹一氏 同
▲加藤遠次郎氏 同
▲松井春生氏 哈市へ
▲菊池璋三氏 市內へ
▲竹內壽太郎氏 哈市へ
▲小住功氏 吉林へ
▲蜷木平爾氏 同
▲田口富三氏 奉天へ
▲太田泰平氏 奉天へ
▲大原萬壽雄氏 大連へ
▲山田三郎太氏 奉天へ
▲二見甚卿氏 東京へ
▲津村芳三氏 哈市へ
▲岡田稔氏 市內へ
▲禍渡一雄氏 大連へ
▲高山彥一氏 奉天へ
▲渡邊義一氏 同
▲內田泰一氏 哈市へ
▲佐相寅秀夫妻 哈市へ
▲本間常吉氏 奉天へ
▲辻竹次郎 奉天へ
▲小峪安太郎氏 市內へ
▲中村大助氏 奉天へ
▲齋藤龍吉氏 圖們へ
▲龍本四三郎氏 安東へ
▲本間良太郎氏 同
▲杉山俊郎氏 奉天へ
▲中井保則氏 奉天へ
▲坪山與吉氏 同
▲大塚幸吉氏 同
▲倉橋健之助氏 同
▲北村三郎氏 チチハルへ
▲奧野隆郎氏 牡丹江へ
▲曾根文六郎氏 哈爾濱へ
▲伊藤勘三氏 安東へ
▲矢田劣一氏 大連へ
▲澤博則氏 哈爾濱へ
▲藤島哲三郎氏 哈爾濱へ
▲原良平氏 奉天へ
▲鎌田正一氏 哈市へ
▲秋本友平氏 哈市へ
▲辻井泰三氏 大連へ
▲牛田不次郎氏 大連へ
▲田中情氏 大連へ
▲友國久吉氏 哈市へ
▲黑川橘二氏 哈市へ

團體
▲臺灣教育會視察團三十一名 三十日午前八時二十分ハルビンへ
▲新京專賣署團三十六名 同午後一時三十分奉天へ
▲旅順民政署視察團十一名 同三時二十分ハルビンより

その日く

□植田軍司令官、南總督國境に會す、日滿一如の徹底を期して

□ソ聯機越境したまではよかつたが不時着して歸れなくなつた

□かつてソ聯へ歸るを肯じなかつた越境不時着ソ聯兵もゐた例がある

□鳴かずんば鳴くまでまとうのたとへ、口を割るまでは大事なお客さん

□ひとのみちへ最後のメス、奉天でも醜行暴露、ひとのみちならぬけだものゝみち

乳房ある悲み

中西伊之助
泉武久畫

（百八十六）

玉汝の行衛（九）

『できないことはありませんよ、大いにやつて選擧民の人氣を煽り立てるんです』

『それでは選擧民を瞞着することになりますね』

『それアそのくらゐなことをやらねば當選はしませんね、元來中立て奴は一番ずるい奴のすることですよ』

『成る程ね、いくらアメリカ歸りの秀才でも、そんなずるい政治家になつてはたまらんな』

『そこでその戰術ですがね、こいつは先刻の無產政黨の小僧共をたぶらかす樣にはいかないんです』

と金田は愈々本問題にはいつた。そしてまた

『もつとも、こつちは權力と金力がありますからね、さう恐れるには足りないと思ひますが、選擧には油斷が禁物でしてね、うつかり高をくくつてゐると、ひどい目に會はされますよ』

『は、はあ、さうでせうねえ……』

齊は一々感心してゐる。

『ですが、あなたには心配はいりません、ナポレオンに戰勝の第一要件をきいたら金だと答へた、それなら第二はときくとやはり金と答へた、第三はといへば同じく金だと叫んだ。高山さんは政界のナポレオンですよ、ね、奧さん？……へ、へ、へ、へ』

『まあ、金田さんは御自分のお名前のやうに金だ、金だと仰有るんですのねえ』

華代子は華やかにほゝ笑んだ。

『こいつあ傑作だ。もつとも選擧にはカバン、ヂバン、カンバンの三バンを要するといひますが、鞄は大丈夫、看板も申し分なし、地盤は金田後臣不肖なりといへども二十年の勢力を扶植してゐます、奧さんの前で申しては何ですが逆境にある大垣重雄氏を當選させた大宇の力は金田にあつたと申していゝんですからね、だからこの三要素は悉く備はつてゐるといつてもいゝんです。だが油斷は大敵です、私の戰術は力を恃んで堅實な守勢を取るといふよりも、自己の陣營をしつかり守りながら更に進んで攻勢を取ることに妙を得てゐるのです』

金田はしきりに喋つた。

『は、はあ、——その攻勢といふのは、どういふ手段です……』

齊にはそんなことが全く解らなかつた。

『それは先づ當選圈內に在りと見る有力な候補者の立候補を斷念させるのですね』

『成る程、勿論金を出すんでせうね？』

『いふまでもないことです、つまり事實上には其候補者の得票を買ふことになるわけですね、もつとも、賣らん哉で立候補する奴もありますが、そんな奴は多くは無勢力な胡麻の蠅が多いのです。そんな奴を相手にする必要はありませんが、互角で爭はねばならない奴には相當の用意が入りますよ？』

『で、その用意といひますと？』

『それは私に萬事任せておいて下さい、それでないと萬一の場合、あなたに累を及ぼしますからね、つまり、憲法三條ですな』

『憲法第三條？』

齊は、怪訝な顏をした。

『へ、へ、へ、さすがの憲法學者もこの面にかけては聊か分りが鈍いかな、よろしい、その方では奧さん』

と金田は華代子の方を振り返つて、

『この方面については、あなたとゆつくり御相談がしたいのですがね』

『えゝ、いたしますわ、さんな御相談にもお乘りいたしますわ、でも金田さんのお考へはまだ小さいのね？』

華代子は輕く嘲るやうにいつた。

31日より 階下二十錢
ロレッタ・ヤング ヘンリー・ウイルコクスン 主演
十字軍
禍根はいづこ？
昔も今も變りなき內紛と動亂の歐羅巴。十字軍の裏面史を見よ

明治一代女
入江たか子・尾上菊太郎 主演
市川小文治・村田宏壽・山本嘉一・酒井米子・高木永二・澤村貞子・島耕二・近松里子 助演
明治花柳の巻・情痴紅情の繪卷を展開して・物慾愛慾に翻弄さるゝ女人の哀歌！
描くは當代隨一—渇仰の入江・田阪の至寶的名コンビ。
丹下左膳餘話 百萬両の壺
大河內傳次郎 主演
新橋喜代三 特別出演
丹下左膳の大河內か、大河內の丹下左膳かとまで謳はれた林不忘原作『丹下左膳』尺取蟲の卷の映畫化！凄壯にして時に哄笑を伴ふ快絕篇
朝日座

ひとのみち支部に 最後のメス下る?
信徒の二婦人を極秘裡に取調 新事實發覺せん

その後鋭意ひとのみち教團新京支部の動行について新京署では監視してゐたが、渡邊支部長の取調べの外支部の

有力

な信徒となつてゐる奉仕員數名に出頭を求めて遂ゝ支部の内容について調べつゝあり、一方信徒の中に自發的に出頭して怪しいと思はれる材料を提供するものもあり、これ等の取り調べの結果不審な點は數々判明し就中ひとのみち教團の教義に使つてゐる教育に關する勅語の御聖旨にもとるが如き教の内容があり、動もすると信徒の家庭平和を破るが如き事柄もあり、更に教團の財政に關する賽生函のいきさつ、あるひは風敎を害するやうなおふり替へなどについても追及しており、更に一昨日以來信者中の二名の婦人を任意出頭の形式で本署に連行極秘裡に取り調べてゐるらしくあるひは新事實の發覺とゝもに近日中

斷乎

たる手段をとるのではないかと觀られる、なほ同支部は何等當局の許可を得ず集會をしてゐるものである、最近朝詣りに百名についてその筋で調べてみたところによると百名中の六十名までは朝散歩のつもりで詣つてゐるものや、ひやかしに來てゐる連中で殘りの四十名か本當の信者であつたらしい

奉天支部幹部某夫人 醜行關係暴露

ひとのみち教奉天支部に對しては豫て奉天署高等係において鋭意内定中であつたが、遂に二十九日朝同支部内に設けられた奉仕會幹部某氏夫人を召喚、極秘裡に訊問するところあつた、右は最近同支部長小松某にかゝる醜行が暴露し、これに關して同夫人の召喚となつたもので、取調べの進行につれ同支部内における暗黑面が白日下に曝されるものではないかとみられる

▽……入京した支那俳優團一行

市公署及南關女子中學 御眞影奉戴

特別市公署に御下賜の皇帝陛下御眞影は二十九日午前九時三十分韓市長民政部に至り奉戴し、市長室に奉安、引き續き午前十一時二十分南關女子中學に御下賜の御眞影は、文教部より御濟、一旦市長室に奉安、午後二時同校に奉還、奉拜式後市公署へ奉還、同校に奉安殿落成まで市公署に奉安することゝなつた

けふ教育勅語御下賜記念日
各學校で奉讀式

明治二十三年明治天皇が國民に教育勅語を下し賜ひてより四十六年三十日はその記念すべき日に當るので市内日本側各中小學校では午前九時から全校職員生徒兒童が講室に集つて勅語奉讀式を擧行した

新京名所懸賞寫眞 一等は阿部幸雄氏
=近く展覽會を開く=

全市カメラマン待望の新京觀光協會主催新京名所懸賞寫眞の審査は二十九日午後一時からツーリスト・ビューロー階上において國務院統計處井本同情報處龜谷、大阪商船阪井國都建設局赤松、觀光協會細川各審査員によつて行はれた出品總數二百七十余點、觀光寫眞としては恐らく新京では始めての試みであるだけに各出品とも涙ぐましいばかりの苦心の跡が偲ばれ、從つて各審査員とも頗る愼重に約七時間に亘つて嚴重審査を行つた出品中には藝術寫眞としてまた寫眞そのものとして斷然優秀作も多々あつたが觀光寫眞としての目的に添はないといふ理由のもとに遺憾ながら落選の憂目を見たものも多數あつたがこれ等特に優秀作は入選作とともに近く開催の展覽會(日時場所未定)に出品される筈で審査の結果は次の通りである

一等(賞金五十圓) 國都の全貌 阿部幸雄

二等(賞金二十圓宛) 新國務院 田中再童 寛城子無電台 小秋元隆邦

三等(賞金各十圓宛) 清眞寺 小塚光彦 忠靈塔 二宮司朗 孝子は勝てり 圓城寺進

佳作(賞金各五圓宛) 財政部附近 小秋元隆邦 西公園 木戸憲三 中央通 酒井良一 大同公園 須賀勇雄 清眞寺 宇宙公子 新京驛より 平石榮 西公園 池田光生 順天公園より新國務院を望む 須賀勇雄 關東軍司令部 小秋元隆邦 牡丹公園 小秋元隆邦

三中井懸賞スタンプ 締切明日限り
既に百八十餘點の應募

三中井滿洲土産品部使用懸賞スタンプ圖案募集は各方面に非常な人氣を呼び現在までの應募作品は百八十餘點の多數に達してゐるが愈よ明日を以つて受附けをメ切り來る十一月十日これ等應募作品を審査の上等級を決定し十一日より三日間三中井五階廣間にて展覽會を開催することになつてゐる

一戸一犬を延長し 警察にも呼びかく
=滿洲軍用犬協會の活躍=

滿洲軍用犬協會新京支部では國都の一戸一犬を目標に大車輪の活躍をつづけてゐるが、警察機關にも軍犬の必要性を高潮するため三十一日午後一時から南嶺滿洲國警察學校に於て警察用の訓練實演を行ふことゝなつた、當日支部からはエックス、アルリーの種犬と支部幹事西尾氏の愛犬が種々訓練實演を行ふ

教育研究會 第四區研究會

滿洲教育研究會第四區研究會は三十一日午前九時から新京白菊尋常高等小學校に於て開催されるが研究題目は〃學級經營研究會〃で參加校は新京六小學校、哈爾濱小學校二校吉林、范家屯、公主嶺、四平街、鄭家屯の十三校で出席者は各學校長及び五、六年擔任訓導で他に在京中等學校教諭も陪席することになつてゐる行事は午前九時朝拜及び第一時限全校の授業、第二時限五年授業、第三時限六年授業を參觀正午兒童の晝食指導と全校一齊掃除の指導を參觀し午後一時から午後四時まで教育方針、參觀感想發表等につき種々研究する豫定である

灘部隊奮戰力闘し 黑手海林合流匪を潰滅
鳳凰城警察隊司令部發表

鳳凰城警察隊司令部發表=灘部隊長以下東部隊ならびに吉田騎馬隊は廿八日午後零時撫順第四區土窟村南方高地中腹密林地帶に黑手、海林合流匪約四十餘名潜伏中なりとの

報に

接し、直ちに進擊、密林中に同匪團を發見、騎馬隊は直ちにこれに猛射を加へたるところ敵匪は密林を利用し、北方高地西側に移動せんとしたが、匪團の退路を遮切つたわが徒歩〇隊は一齊にこれに猛射を浴びせた、これに對し敵匪は地形を利用し頑强に抵抗、彼我の戰鬪猛烈を極めつゝある折柄同地東南方譲盤西北高地附近で滿警のため擊退された廿餘名の別匪團は現地わが部隊と交戰中の匪團に接近してついにこれと合體したるため匪團は勢力を挽回して容易に退却せず、ますます頑强に抵抗をつゞけ來つたが隊長の指揮と機關銃手の捨身の攻擊により敵匪は死傷者を出し加ふるに坂本指導官の指揮する滿警の側面的攻擊ありたるため匪團は遂に體勢をみだし、現地北方松林内に潰走するに至つたので、わが警察隊は滿警と協力なほもこれを追擊した結果、敵匪は四離滅裂となり一部廿餘名は大峰方面に遁走せんとしたるをもつて灘部隊長以下騎馬隊は直ちに追擊し大峰北方一八六〇高地山林地帶に追込みたる敵匪は死もの狂ひとなりわれに逆襲を試みたるもわが隊の

猛射

によりほとんど潰滅的打擊を受け折柄の夕闇に乘じ杉林内に遁走、午後四時卅分四時間にわたる大激戰ののち全く匪團を潰滅した、この戰鬪においてわが方には何等損害なし、敵に與へたる損害死體發見一六、重輕傷多數の見込み、鹵獲品多數

國武部隊活躍

鳳凰城警察隊司令部發表=廿八日午後二時鳳凰城第二區荒溝、成溝との中間にある五六四高地においての大姑娘、華北軍合流匪約三十を發見したる國武部隊の山口、森、本多の各游擊隊および田上部隊長の率ゐる佐藤部隊は皇軍中島部隊の北村部隊と協力して同匪團を攻擊、巧に地形を利用して輕機關銃を用ひ頑强に抵抗する敵匪と惡戰苦鬪すること實に一時間半、遂に敵匪十三を殪し多大の損害を與へてこれを擊退し、人質廿一名を奪還し匪團の山寨を破壞して華北軍の團員名簿、現金出納簿等を鹵獲した、なほ匪團潰滅の快報は數日中に齎らされるものと思はれる

園部部隊の討匪狀況

今次日滿軍警の徹底的秋季大討伐により東邊道各地に集喰ふ大小各種の匪團は今や四離滅裂の憂目に逢ひ僅かに活路を求めて最後のあがきをなしてゐるに過ぎず、東邊道肅淸の大事業もいよいよ最後の段階に到達したかの感があるがこの間における日滿軍警の奮鬪振りは全く涙ぐましいものがあり、殊に某地にあつて某重要任務に就きつゝある園部々隊麾下の一部隊の如きは住むに家なき山間僻地にあつて迫り來る寒氣と鬪ひつゝ僅かに携帶の天幕に辛うじて夜露を凌いでゐる有様で、その困苦艱難は到底筆舌に盡し難いものがある、なほ園部々隊本部に達した麾下各部隊の討伐狀況は左の如くである

一、岩永討伐隊の四宮〇隊は去る廿六日朝營盤寺溝附近において匪賊四十と遭遇し三名を負傷せしめ北方に擊退した

一、同じく安藤〇隊は廿八日午前九時半頃撫順縣上臺子附近において明山匪約三十と遭遇、交戰四十分にして敵に殲滅的打擊を與へ潰走せしめた

一、山口討伐隊の和田、增田多田各〇隊は廿六日午後四時半王家堡子附近において匪首不明の匪賊約五十と遭遇、激戰數刻の後これを擊破した

一、同じく太田〇隊は廿四日午前六時姜家堡子附近において黃錫山匪約七十と遭遇激戰の後敵五を斃し人質四名を奪還してこれを潰走せしめた

一、同じく山本〇隊は廿五日午前十一時頃南營坊附近において高維國、壓東洋の合流匪百と遭遇、交戰四十分にして敵は死體四を遺棄潰走した

一、牛嶋討伐隊 中熊部隊の室賀〇隊は廿八日午後二時永甸城を出發、某地に向け進擊中同五時頃碑溝附近において頭目不明の匪賊七十と遭遇、交戰一時間にしてこれを擊退したが、右戰鬪における敵の損害は死七、負傷多數、我軍兵四名負傷なほわが負傷者は廿九日飛行機をもつて奉天衞戍病院に收容した

山口高校出火

【山口國通】廿九日午前三時頃山口市山口高等學校本館西側階上理科二年甲組の教室から出火、晴天續きの上、水の便惡きため火勢猛烈で忽ち燃え擴がり山口歩兵第四十二聯隊の二ケ中隊や武裝生徒隊が出動防火に努めたが午前五時半約一千坪に亘る本館教室全部、校長室、教務、庶務、生徒主事室等を全燒し漸く鎭火した、損害約五十萬圓に上る見込み

防空演習の編成、業務分擔
二日豫行演習見學

十一月十四日國都で擧行する防空演習については各準備委員に於て萬遺漏なき準備が整へられてゐるか新京附屬地區防護團は三十日午前十時より滿鐵事務局會議室に於て團員編成並に業務分擔を左の如く決定した

▲團長田中地方課長▲副團長四戸友太郎▲本部附鯉沼參事▲總務部長稻葉賢一▲庶務係長緒方時義(係員三名)▲通信連絡係長松田、(係員廿名)會計係長緒方時義(兼務)▲記錄係長加藤忠紀(係員二名)▲警察係長宇野太郎(係員四名)▲防火係宇野太郎(兼務係員二名)▲衞生係長柳田、(係員三名)▲配給係長江島(係員五名)▲工作係長伊關(係員六名)▲情報宣傳係長高山八十八(係員四名)▲幹事各係長主事

なほ各係員は十一月二日午後四時までに事務局に集合豫行演習の見學をなす筈

平齊線一部 乘車禁止

平齊線鄭家屯の疑似ペスト發生に關し鐵道總局では、これが防疫に萬全を期するため當分の間平齊線三江口—玻璃山間、大鄭白市—門達間各驛よりの乘車を禁止したが下車及び乘繼は差支へない

林大將を會長に 傷痍軍人會結成

【東京國通】御國のため奮戰し名譽の戰傷を負つた勇士でありながらこれを統率する傷痍軍人會が區々のため今まで兎角内紛を生じ、不當の非難を蒙つてゐた全國三萬餘名陸海軍傷痍軍人は時局を反影して今度陸軍、海軍、内務三省後援の下に大同團結し新たに大日本傷痍軍人會を結成、來る十二月二日午後一時から東京九段の軍人會館で盛大なる發會式を擧げることゝなつたなほ同會の會長には豫備役陸軍大將林仙之氏が就任する筈

島山シカ子十圓▲林あや十圓▲本城德太郎十圓▲森田智平十圓▲赤本峯十圓

柴野少佐奉天へ

關東軍新聞[illegible]柴野少佐は卅日午前九時新京發はとで奉天に向つた

教化聯盟寄附金 募集好成績

過般滿鐵事務局で開催された新京教化聯盟委員會に於て決議した教化聯盟寄附金募集に關し市内各加盟團體ではそれぞれ募集に當つてゐるが三十日までに左の通り應募があつた

▲五十嵐鄉軍聯合會長十圓▲修養團新京支部十圓▲館村佑一十圓▲明坂秀十圓

津島壽一氏の滯京日程

前大藏次官津島壽一氏の滯京日程左の通り

(一日)來京、夜、財政部招宴(中銀クラブ)(二日)午前、新京神社、忠靈塔參拜、軍司令官、參謀長訪問午後、軍懇談會(中銀クラブ)夜、中央銀行招宴(中銀クラブ)(三日)午前、總務廳、財政部、中央銀行訪問、午後、財政部主催座談會(中銀クラブ)夜、軍參謀長招宴(軍人會館)(四日)公主嶺往復、關東局大使館訪問(五日)吉林往復、夜、滿鐵招宴

馬車内の忘れ物

▲十月二十二日風呂敷包一ケ(草代木及繪ハガキ在中)大經路警察署保管▲二十四日風呂敷包一ケ(羽織一枚)同▲二十八日(錫一本)同▲二十八日四馬路より滿鐵醫院まで(日本金幣二十圓一枚アメリカ金幣一枚)同

あす(卅一日)

▲交通安全週間實地宣傳デー▲三浦運一博士冬期保健衞生講演會、午後一時半敷島高女、午後七時白菊町滿鐵倶樂部▲電話新設申込締切日▲西公園菊花展覽即賣會▲塚本張男氏個展第一日、公會堂▲本社後援、三中井新京支店スタンプ圖案募集締切

※…今晩の主なる演藝放送…※

▲六・三〇 講演「教育勅語と國民生活」(東京)河野省三▲七・〇〇 ラヂオ小說「靜かなる村」(大阪)▲七・三〇 詩吟(東京)雨宮國風▲七・四〇 地唄「蟲の音」(東京)米川文子外▲八・〇〇 連續探偵ドラマ「深夜の冒險」(東京)土井江南外大ぜい

天氣と氣溫

明日の天氣 北西の風晴一時曇

日の出 前六時一四分 日の入 後四時三一分 月の出 後四時五八分 月の入 前七時二〇分

けふの氣溫 最高一四度八 最低七度二

街の話題

新京競賣所 藏ざらへ

祝町三丁目新京競賣所では二十四日より十一月三日まで藏ざらへ大賣出しをなしてゐるが市價の半額品や赤札付廉價品、質流品等山積し締切り間近になつて非常な人氣を呼び多忙を極めてゐる

官消食堂給仕人

滿洲國官吏消費組合事務所で公會堂給仕を募集してゐる、年齡十六歲から二十歲まで健康明朗なる男女に限る締切は三十日午後二時

滿蒙洋行、マルゴ洋裝店賣出し

奉天の滿蒙洋行とマルゴ洋裝店が新京に出張三十一日と一日の二日間祝町太子堂に於て創業十一周年謝恩大廉賣會を催す、毛皮婦人子供洋服なら舊くから定評有る同店の事、それに相等思ひ切つた廉賣振りだから當日は相等人氣を呼ぶ事で有らう

てんぐや履物店

ダイヤ街大本商行横に〃てんぐや〃といふ履物店が開店した、披露として三十一日まで全商品は定價の二割引をもつて奉仕する

愛久洋行の廉賣

東一條通り愛久洋行では多物全部賣盡しを目標に投賣を行つてゐるが婦人子供セーター小供服、中折、鳥打帽子その他豐富にあると

强壯劑グリゲン

保健强精に、消化機能の衰へてゐる病人に或は盜汗制止の最適滋養料として大同大街の三中井百貨店で牡蠣のエキスグリゲンを賣出してゐる

おきな喫茶店

ダイヤ街に〃おきな〃といふ和洋菓子店が出來たが、明るくて感じのよい喫茶部も設けてあり重寶がられてゐる

遮光カーテンとカバー

第二回新京防空演習が迫り近く其豫行もあるが西公園前の吉川商會家具裝飾部では新案の遮光カーテン、電灯カバー等を賣出し便利がられてゐる

加藤五段指導

滿鐵運動會柔道教師加藤五段は沿線各地の巡回指導のため三十日來京新京商業學校に於て午後三時から會員午後四時から一般につき指導をなすことゝなつた

宅診往診 助産應召 姙婦預
宇野助産婦
主任さんは 宇野ノブヨ
ダイヤ街永楽町一 電3-5947

天津甘栗を内地みやげに
新栗 電3.6820 吉野町一

告示第二三號

十一月一日ヨリ三月三十一日迄當館執務時間ヲ左ノ通リトス
午前九時ヨリ午後四時迄
但シ土曜日ハ正午迄トス
右告示ス
昭和十一年十月二十九日
在新京 總領事代理 中野高一

明治節祝賀會開催

一、日時 十一月三日正午
一、會場 新京記念公會堂
一、會費 金壹圓也(會券と引換に申受く)
一、申込 新京事務局地方課庶務係(電3-二〇一三)
一、〆切 十一月二日午後四時

主催 新京總領事代理 新京特別市長 新京事務局地方課長

(素人下宿 又は 貸間)
室代 八疊三疊 三十元 四疊半 十五元 三疊 十八元
朝夕食費月 十五元
成るべく官吏の方を望む
白菊町バス停留所より約五分
安達街二二一榮龍ビル北隣
今村フミ 電話(2)二四〇五番

貸家
場所 永昌路五一四
間取 六、六、二、貸四〇
設備 炊事、風呂、溫水煖房、水洗便所、瓦斯、申込吉野町二丁目乾寅眞館内
片山 電(3)三〇二五番

貸家
場所 中央郵便局前 滿洲帝國協和會跡
一階一部、二階半分●倉庫付
店舖、事務所向き
詳細の御問合せは 中央通二二(輸入百貨店前)
三泰公司 電話(3)二七四七番

讓土地
場所 興安大路二二三號(豐樂路寄り一等地)
坪數 一四〇坪
右讓渡したし
仲介御斷り直接本人面談
新京入船町一ノ七 電話(3)四三七〇 松本

父傳七儀病氣の爲め滿鐵新京醫院へ入院加療中の處藥石効なく二十九日午後零時三十分死去仕候間此段御通知に代へ謹告仕候

追て葬儀は三十一日午後三時途中行列を廢し曙町大正寺に於て相營み可申候

昭和十一年十月二十九日

嗣子 高橋傳吉
男 進忠吉
親戚總代 井上荒太郎
友人總代 久末吉次
町内會長 柴田正
福島縣人會長 宍澤喜壯次

決算前
十月廿四日より十一月三日迄
藏ざらへ大賣出し
市價半値のものを更らに新品一割引赤札付質流品 其他掘出物澤山
お早いが勝ち
祝町三丁目十一(鮮銀横)
新京競賣所衣服部 電話(3)三五九七番

キャピタル・キャピタル・キャピタル
―31日(土)―
三十一日午後二時―五時
恒例の ティーパーテー
ダンサー、バンド、總出
踊り放題一圓(紅茶付)
國都のオアシス
ダンスキャピタル

今晩30日
評判の和洋合奏
みすじで踊らう會
ハリキリバンド熱演奏・杵屋彌壽淸師出場
明三十一日と一日は愈々
高速度音樂レビュー
ダンス太郎音樂一代記
演劇部 音樂部總動員全通し二十景の大作
モンテカルロ舞踏場

長春座「少年航空兵」「お旦那變化」
・他に「世界を敵として」を同時封切
・三十一日より右映畫上映中有効
讀者優待割引券
本券持參者に限り階上階下ともに二十錢引(但大人一人一枚限り)
新京日日新聞社

長春座「少年航空兵」「お旦那變化」
・他に「世界を敵として」を同時封切
・卅一日より右映畫上映中有効
讀者優待割引券
本券持參者に限り階上階下ともに二十錢引(但大人一人一枚限り)
新京日日新聞社

長春座「少年航空兵」愈よあす封切

「世界を敵として」「お旦那變化」を併映

刷込割引券を御利用下さい

長春座三十一日よりの番組は左の如く松竹一番線に獨逸ヘルツオーグ作品「世界を敵として」を配した三本立編成であるが、既報の如く本社では對時局意識の昂揚に資する意味で本週間プロに對して割引券を發行鑑賞の便に供することになつた

▽松竹大船「少年航空兵」伏見晁の原作脚色により佐々木康の監督するオールトーキー、本郷秀雄、花村千惠松、水島光代のフレッシュメムバーを主演せしめて飛行家を志望する二人の少年が、一人は少年航空兵として、他の一人は民間の飛行家として夫々成長してゆく經緯を描く、他に助演者として日下部章、岩田祐吉、新井淳、奈良眞養、小藤田正一、阿部正三郎、磯野秋雄等が顔を並べる、尚本映畫製作に對しては海軍省、海軍航空本部、横須賀海軍航空隊、霞ヶ浦海軍航空隊等の大々的援助を得て本邦映畫界には珍らしい空中大スペクタクル映畫となつてゐる、時局緊張を告げる折角、刻下の關心「空心」への活潑な動向が指示されるであらう、キャメラは野村の擔當である

▽松竹京都「お旦那變化」小林正の原作脚色になる落語トーキー、小笠原章二郎主演の他に坪井哲、冬木京二、大野双一、澤井三郎、小泉嘉輔、柳さく子等を配して、目明し講習所通ひののんびり者が、伊勢屋に押入つた、河内山宗傳一味を逮捕すべく女裝して單身敵地に乘り込み大手柄をたてるまでのお笑ひ、監督は近藤勝彦、撮影は片岡清が夫々擔當する、小林正の笑劇的才能が愉しめやう

▽獨ヘルツオーグ「世界を敵として」にはエドウイン・ジャスタス・メイヤー他二人が協力して當つた、美貌の女將デイトリッヒが盜んだ首飾を國境の稅關に曝かれないやうに持ち出すために、折柄同じ街道を旅行中の自動車技師クーパーの上衣のポケットに入れたことから二人の間に戀愛交渉が始まる、キャメラはチャールス・ラング、他にジョン・ハリデイ、ウイリアム・フローリー等が助演

▽日活東京「追憶の薔薇」前後　吉屋信子原作小說に基き高重屋四郎が脚色に當つた作品、田坂具隆が監督に當り小杉勇、島耕二、西條エリ子、黑田記代等を主演せしめ生活と戀愛の相剋そしてこれに絡る悲劇を描いたメロドラマ、キャメラは伊佐山三郎の擔當である

酒井雲　歡迎座談會開催

文藝浪曲の創始者、濠米二ヶ年の巡業を經て此の程歸朝せる酒井雲師の歸朝記念第一回浪曲公演會は既報の如く來る一日より二日間に亘り毎夜五時より記念公會堂において開催されるが、これに先立ち後援會有志の發企にて一日正后より公會堂食堂において歡迎座談會が催される（寫眞は酒井雲師）

▼會費二圓（晝食、夜間公演二圓の入場券附、記念撮影寫眞贈呈

▼人員五十名限り

▼希望者には公會堂食堂において會員券發賣中

"名畫大會" けふからの

三十日よりの番組は左の如くパラマウント、日活二番線を配した名畫再映大會である

▽パラマウント「眞珠の首飾」マーレネ・デイトリッヒとゲーリー・クーパーが「モロッコ」以來の顔合せをする映畫、エルンスト・ルビッチの企劃によりフランク・ボゼージが監督擔當つた作品、原作はハンス・ゼエケリーとR・A・スムレムとの合作喜劇により脚色

新京會館のルルさんお客の顔を見ると「あなたのネクタイいゝわね、アタイに呉れない」と言つては古ネクタイを一ぱい集めてゐるそうです、何んでも二百本位あるとか無いとか、理由を尋ねて見ると新京の殿方のネクタイの好みを調べて近くネクタイ屋を初めるんだと言つて居ります▲このネクタイ屋を區切つて喫茶店を初めやうとしてゐるのは小林光子さん、新京にないユニークなもので二階は銀座のコンパルや上野のプリンスのやうに男女同伴のお客樣だけ獨り者は斷然入れないのだそうだ、カーテンで内部を見えないやうにし何時間でもお互に戀を囁かせるんだそうですが「それで商賣になりますかね」と言ふと「えゝ結構なりますわ、ついでに結婚媒介所も開業しますからね」なる程ね……

婦人科・婦人内科
産科・婦人泌尿器科
康德医院
電3.5397番
東二条通交番隣

▼公會堂の「全國萬歳大會」は三日間を通じて滿員の盛況を見せた、多彩な顔ぶれと一圓の料金が客足を惹いたものであらう、公會堂興行としては久方ぶりの當りだつたと言へやう▼長春座の再映プロ、これも多彩な然も量的な番組とあつて久方ぶりに活況を見せた、卅錢の料金は聊か朝日座に喰ひ込んだと思はれる▼豐樂、新京キネマのターザン大會も豫想通り活況を見せる▼一様に先づ賑ひだけは相當なもんだが、安くないと客足がつかんやうでは本當は困るのである▼帝都の「ロビンフッド」は一つ入りの上で香しからず、此處は大きな娛樂ものを掲げて時々ヘタるのは如何した譯であらう

開店御披露

新京最初の試み!!

酒本位の店

酒は「銘酒揃ひ」で

コップ一杯二十錢

ツキ出三品付

ビールは

キリン

サッポロ 共に

一本四十五錢

ツキ出三品付

弊店は街の中央に在り皆様の簡易な御待合として御商談に電話室として御利用下さる様御待ちして居ります

長春座前（弓岡ビル地階）

酒場 ゑうきび

電話（3）五七三八番

各位

わが海軍航空隊の精鋭が秘術を公開する空のスペクタクル映畫

大船超特作オール・トーキー

海軍省　横須賀海軍航空隊・海軍航空本部　〃豫科練習部・霞ヶ浦海軍航空隊　後援

少年航空兵

若き空の戰士の懸命な努力、年老いたる父母の力強い激勵、又純情の乙女の優しき心遣ひ、これぞ世界に誇る大和魂の溫床だ！

本郷秀雄・水島光代・日下部章・廣瀨徹

飯田蝶子・三宅邦子・磯野秋雄・花村千惠松　共演

山内光・岩田祐吉・坂本武・若本一郎

見たい！知りたい！わが無敵海軍空の精鋭の活躍振りが松竹の劇映畫で初めて皆様の前に全貌を現した!!

この映畫を見れば嘗て公開された凡百の空の映畫が如何に嘘が多かつたか？とおわかりになります、その筈です、海軍當局と松竹大船ががつしり組んだ日本最初の空中劇トーキです

獨逸は世界を敵として如何に戰かつたか？此の映畫を見よ

全歐洲風雲急を告げ一觸卽發の發火點にある時本映畫は何を示唆するか？

戰爭か？？平和か？？

世界を敵として

U・W・カイゼル總指揮

獨逸ヘルツオーグ社超特作日本版

・三映社提供・

憶へ！世界大戰當時鐵血獨逸は如何に戰ひ拔いたか？全篇これ未公開フイルムー悉く血と肉を慘ませた世界大戰映畫の決定版だ！

一家一人は是非見て置くべき價値のある映畫です

31日より

階下80錢

映開時間は午前十一時・日曜日は十二時

新京日日新聞社割引券を御利用下さい

長春座

お旦那變化

岡ツ引全集第一話オール・トーキー

小笠原章二郎　主演

澤井三郎・堀江清子・石川冷

坪井哲・天野双一・小泉嘉助　共演

齋藤寅次郎監督・ナンセンストーキー

黑豹脫走曲

小倉繁・阿部正三郎出演

混保大豆出庫期間 短縮實施に決定
十一月一日より規定一部改正

【奉天國通】鐵道總局では各方面より要望されてゐる混保大豆出庫期間短縮をいよいよ來る十一月一日より實施することに決定した、國線發、社線着直通混合保管大豆の不出庫期間は昭和八年直通混合保管規定制定當時國線の輸送力を考慮して定めたもので先般大連重要物産組合ほか二團體代表者からこれが短縮方針につき陳情により總局において種々研究の結果、不出庫期間の短縮をなし得る見透しがついたので一部その要望に副ふべく出庫期間の改正をなしたものである、この期間は當業者の希望とは隔りあるやに思はれるが混保以外の貨物との振合ひ等から今のところこれ以上の短縮は困難である

新京に於ける麥酒需給狀況

新京商工會議所調査に依る新京に於ける麥酒の需給狀況は次の如くである

一、概說

奠都後茲に四星霜新京の街は潑剌たる新興機運擡頭に華々しい建設景氣を現出し歩一歩近代的首都としての形態を整へつゝある。之と相俟つて人口は加速度的の蓄增を示すに至つたが、茲に昭和六年以降の人口增加狀況を新京特別市公署業務統計年報より摘記すると次表の如くである。

一、新京特別市及附屬地人口增加表

年度	總人口	指數	日本人人口	指數
昭和六年末	一二八、〇四〇	一〇〇	一一、四八三	一〇〇
同七年末	一六七、〇三六	一三〇	二〇、八七四	一八二
同八年末	一九二、〇六一	一五〇	三〇、九九五	二六九
同九年末	二〇四、八一四	一六〇	四一、七八九	三六三
同十年末	二四四、六一七	一九一	五六、五三四	四九二
同十一年六月末	三〇三、三三四	二三六	六四、四一九	五六〇

右表に見る如く建國以來新京の人口は日進月歩の勢で膨脹し殆どその停るところを知らざるものゝ如く就中日本人の增加は著しく建國前の約六倍を算する激增振りは麥酒の需要方面にも如實に反映して逐年增加の趨勢にある。即事變前に於ては年消費高平均一萬函（四打入一函）内外であつたものが昭和十年には約五萬七千函即ち五倍強の記錄的增加を示し斯業は頗る活況を呈するに至つた。以下新京に於ける麥酒の需給狀況を略述しよう。

二、事變前の需給狀況

事變前新京市場に供給された麥酒は主として青島サッポロ麥酒であつて之に亞ぐものは日本製のキリン、サッポロ、櫻及び奉天の八王子麥酒公司の滿人向麥酒等の各社製品があつた。青島サッポロ麥酒會社は日獨戰爭前一獨逸人が經營して青島麥酒の製造に當つて居たもので戰後大日本麥酒會社が之を買收し『青島サッポロ』と銘打ち支那國産品の故を以て經濟の關稅負擔により最も有利なる條件の下に滿洲其の他、中、北支の各地市場に配給されて居たが更に昭和五、六年の銀價暴落に依る爲替相場の關係で一箱約三圓方割安の青島サッポロを歡迎した爲日本製品の需要は漸々たるものであつた。

當時の新京に於ける需要量に就いては滿鐵社線の新京驛到着數量が酒類の項に一括計上されて居るため判明し難いが昭和六年の新京驛到着數量は七百八十九屯（九、八六四函）であつた。尤も當時は購買力の低い滿洲人は高價は日本製麥酒を需要しなかつた爲その需要額も僅々一萬餘の邦人の需要範圍に局限されて居たのと、同年は極度の不況に嗣き

れ在邦人は旗を卷かんとする悲境に沈淪してゐた爲斯くも入荷數量の減退を示したものゝ如くで事變前の需要數量は年平均一萬二、三千函と見るのが至當である。

三、建國後の需給狀況

既述した如く建國後新京が國都と決まるや邦人の進出物凄く事變前久しく萎縮狀態にあつた在京邦人の經濟活動は俄然生彩を盛返し空前の發展過程を辿りつゝあるが之と正比例的に麥酒の需要も亦大いに喚起された。

茲に滿鐵本社統計年報に據り社線の新京驛到着數量を示せば左表の如くである。

一、社線新京驛麥酒到着數量表

年次	數量 噸數	函換算
昭和六年	七八九、一	九、八六四
同七年	二二六六、一	二七、〇七六
同八年	四二九二、四	五三、六五五
同九年	四三三三、八	五四、一九七
同十年	四五八五、〇	五七、三五〇
同十一年十月中旬迄	三五五六、四	四四、四五三

註一、各年度は會計年度昭和十一年度は京圖線新京站到着數量を含む

二、到着數量中には滿鐵社用品、國鐵用品、官用品等を含まず

三、一函八十瓩にて換算

前表の如く逐年增加の一途を辿り昭和六年に比すれば十年は大約六倍の激增振りを示し而も其の殆んど全部は日本系麥酒であるが事變前市場を獨占して居た青島サッポロ麥酒は滿洲國建國後關稅關係に於て日本製品と同等の地位に置かれたゝめ品質の劣れるだけ漸減するに至つた。（未完）

工業鹽自給自足の具体方策確立
大藏省で目下協議中

【東京國通】大藏省ではかねて工業鹽自給の具體的方策確立の要ありとし廿七日から三日間にわたり鹽務關係官會議を開催し具體策を協議してゐる、現在日本における鹽の需要量は約二百十萬噸で、そのうち食用鹽の八十萬噸は内地製鹽をもつて需要に應じてゐるが、百三十萬噸の工業鹽の供給はあげて輸入鹽に仰いでゐる有樣である、今その輸入狀況を示せば輸入總額約百卅萬噸、價格千五百萬圓で、右内譯は外地および北支六十五萬噸、黄海方面六十五萬噸となつてゐるが、當局としてはこのうち黄海方面の輸入を出來るだけ少くして臺灣、關東州方面の供給を多くし漸次自給自足の方向にもつてゆかしめる方針をもつてこれに關する具體策の確立を急いでゐる

滿支向柑橘 今年も船舶指定

【東京國通】商工、農林兩省では柑橘輸出許可規則により柑橘の北米向け輸出統制を確保するため輸出柑橘は悉く政府の許可を要することゝしたが北米以外に輸出する柑橘については幾多の不便が感ぜられたので昨年來規則第一條但書により關東州、滿洲國、中華民國等に對する命令航路就航船及び定期船を指定し之に積込む輸出柑橘は特に許可を要せざる事となつたので今年度分についても夫々船舶を指定して卅日附官報で告示することゝなつた

チエルウオネツ貨 爲替換算率を改訂

【モスクワ廿八日發國通】ソ聯政府はフラン貨の平價切下げに伴ひチエルヴオネツ貨の爲替換算率を改訂するに決定、二十八日次の通り發表した輸出入諸機關の清算勘定その他通貨取引には爾後一ルーブルを四フラン四分の一として換算す

日米綿業交涉 近く提案發表

【ニューヨーク廿八日發國通】アメリカ綿織物協會長クローディアス・マチソン氏は二十八日同協會總會の開會式演說中において日米綿業の民間交涉提案につき近く發表すべき旨言明した、氏の演說要旨左の通り

自分は日米綿業の民間交涉提案につき近く發表をなし得ると思ふ、しかしてこの交涉の結果、日本の當業者が當面してゐる實情をよく理解し、日本の綿製品の對米輸出を論理的にまた政治的に、妥當な數量で自發的に制限してくれることを期待する、吾々は日米綿業問題を相互諒解の上に解決せんとするもので、それについて日本政府代表者と非公式に會見したところ右代表者も非常な好意を寄せた

土建ニュース

決定工事

▲新京驛構内第二ホーム待合所煖房裝置工事 單獨 六十圓 ●新京保線區 今井主

▲新京西公園テニスコート修繕工事 豫特 五十三圓 ●滿鐵事務局 千々岩工務所

▲第八廳舍新設電氣工事 落札 四萬二千四百六十圓 ●營繕需品局 滿洲電機 四三、七三〇、〇〇 共營商會 四四、七〇〇、〇〇 弘電舍 四六、二〇〇、〇〇 大坂電氣 四九、四〇〇、〇〇 滿電氣土木

▲中央試驗場石炭液化第二次水素添加裝置二件電動機其他新設工事 特命 四百十一圓 ●滿鐵鐵道事務所 泰盛工業

▲日出町社宅外一〇一戸疊修繕工事 豫特 四百七十三圓 ●工事々務所 信森德市

▲蔦町七一、一一社宅外三七戸疊修繕工事 豫特 二百三十三圓 住田トシ

▲第十五回モルタル管製作工事 豫特 九十九圓一錢 ●保線區 木村淺吉

▲大連機關區濕水洗罐用四〇馬力堅型汽罐修繕工事 特命 四百六十圓 龍村鐵工所

▲大連機關區ダリースポンプ移動用踏切新設工事 特命 四十二圓三十五錢 ●遞信管理局 今井組

▲大連中央郵便局廳舍壁天井腰塗替工事 落札 五千五十三圓七十五錢 兼頭助市 兒島四郎 門軍庫太郎 五、〇五三、七五 五、一八六、〇〇

▲軍政部被服廠構内道路築造工事 落札 七百圓 ●奉天市公署 維新公司 瀋陽組 尚厚組 荻澤組 復新組 七〇〇、〇〇 七八〇、〇〇 八二〇、〇〇 九三〇、〇〇

▲吉林站構内線路模樣替工事 單獨 一千七百九十八圓三十五錢 ●瀋陽工務段 復興公司

▲實貨棧前便所改修工事 落札 八百四十圓 ●哈爾濱市政公署 鈴木組 何發組 王子組 戸田組 辰村組 八四〇、〇〇 一、〇三三、〇〇 一、一八〇、〇〇 一、二〇〇、〇〇 一、八五〇、〇〇 ●鐵路局

▲大黑河埠頭棧橋復舊工事 特命 四千七百十七圓二十錢 京城阿川組

▲北安局宅給排水管改築工事 單獨 四千二百五十圓 坂本組

▲北黑線三〇キロメートル附近築堤法面防護工事 特命 三千四百六圓 河村工務所

長春酒

滿洲國經濟の現地座談會の報告を讀む▲金融については現在は資金の疏通が主眼であると說かれ▲國民經濟力はこれから段々良くなると思はれるとの觀察▲「資本家入るべからず」といふ言葉が問題とされ「滿洲經濟建設の根本方針たる資本主義の弊害の是正といふこの指導原理に於いては今日も變りはない」と說明されてゐる▲產業統制の問題、更に日滿ブロック經營の問題、特殊會社の問題では「内地本位の考へは打破すべし」「滿洲產業の勃興は内地產業を混亂させぬ」といふやうな言葉、これはいかにも現地らしさをあらはしてゐる、その外財政、關稅、移民等ひと通り語り盡されてゐるが滿洲が日本に告げる言葉として先づ相當の出來榮えと言へやう、東洋經濟新報が企てたもの、詳しくは十月二十四日の同誌を見ること

商況欄
（十月三十日前場）

海外經濟電報

▲米棉

現物	一二、六一
十二月限	一二、一一
一月限	一二、一六
三月限	一二、一四
五月限	一二、〇八
七月限	一一、九九
十月限	一一、六四

倫敦銀塊 二〇片一六分三／紐育銀塊 四四仙／同先限 二〇片一六分三／孟買銀塊 五〇留比一六分三／米英爲替 四弗八八仙六分七／米日爲替 二八仙六分一／米支爲替 二九仙六二／英日爲替 一志二片三分一／英支爲替 一志二片三分三／印日爲替 一〇七留比二分一／アナゴンダ 四七弗〇〇／スチール株 七七弗〇〇

▲印棉 ブローチ 二一八留比／オームラ 一九六留比／ベンガル 一五七留比

▲市俄古小麥 十二月限 一弗一四仙八分三／五月限 一弗一三仙〇〇／七月限 九九仙八分三

▲カルカッタ麻袋 當月物 休會／先物

金銀市況 ◎上海標金 昨引 一二三、四／本寄 一二三、一／步

爲替相場

▲上海爲替 ▲日本向 第一回賣 一〇三、二五／第二回賣 一〇三、一二五／買 一〇三、三七五

▲倫敦向 第一回賣 一志二片三分一／第二回賣 一志二片三分二

▲紐育向 第一回賣 二九弗八分一／第二回賣 二九弗一六分九

▲大連爲替 ▲上海向 一〇三、二五／▲臺向

▲阪神日米爲替 第一回賣 二八弗八分五／第二回賣 二八弗六分九

▲阪神日英爲替 第一回賣 一志二片〇〇／第二回賣 一志二片〇〇

各地株式市況

▲東京株式（短期）

▲大阪株式（短期）

▲大連株式（短期）

▲奉天株式（短期）

各地特產市況

大連大豆 寄付 大引

新京取引所市況（十月卅日前場）

現物（一石値段） 出來高

● 土曜 十月卅一日 舊九月十七日 丙戌 先勝 建 胃宿

●一白の人 物事意の如くならず思惑外れ勝の日增資凶 庚と辛と壬が吉

●二黑の人 野心を起さず遲々たりとも本業を守るべし 甲と申と癸が吉

●三碧の人 一刻では世の中は通れぬ日穩順なるが吉し 辛と戌と壬が吉

●四綠の人 鈍底は過ぎたれども尙ほ隱忍するのが安全 庚と辛と戌が吉

●五黃の人 常業以外の事には手を出さず靜を守るべし 甲と壬と癸が吉

●六白の人 多少障碍あれども撓まざれば思ふ所に近く 巳と申と癸が吉

●七赤の人 口舌さへ愼めば何事も結滯なく上首尾の日 巳と丙と申が吉

●八白の人 氣を快活に家内一致して働くべし飲食注意 甲と丁と壬が吉

●九紫の人 他人の和を得たる日相談事亦調ふべし 庚と辛と寅が吉

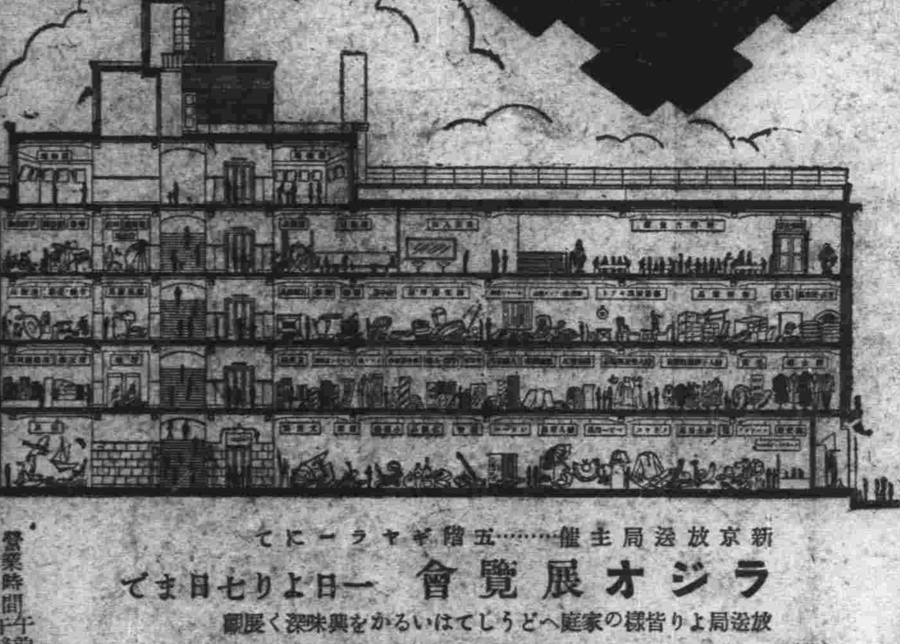

謹んで御禮申上げます

大方皆々樣の厚き御引立に依り榮えある第一本館落成を迎へ華々しく開館いたしましたところ連日賑々しく御來店を辱ふし絕大なる御好評を戴きましたことは偏へに皆樣方格別御愛顧の賜りと厚く御禮申上げます、賣出し中は何分殊の外混雜いたしましたことと萬事訓練不充分のため定めし不行屆の多かりしことは洵に恐縮に存じます、何卒平常御愛顧の御餘光を持ちまして御海容の程只管懇願申上げます

明三十一日は店内整備と店員慰勞のため休業いたし一日より新着商品を全店に充滿させて皆樣に奉仕することと致します、毎日の御買物は先づ百貨とゝのふ皆樣の三中井へ御用命願上げます

新京放送局主催……五階ギャラリーにて

ラジオ展覽會 一日より七日まで

放送局より皆樣の家庭へどうしてはいるかを興味深く展觀

明三十一日は午後勝手休業させて戴きます

營業時間 午前九時より午後六時まで

大同大街 三中井

代表電話 本局②二八一一

桐 タンス

御婚禮

月賦販賣の便あり 何卒御利用を！

原田箪笥店

吉野町二丁目廿三ノ四 電話（３）六二三〇番

堅牢第一 カバンは 大一

修理は迅速に致します

祝町二丁目 電話（３）五〇九六番

割烹 山粋

三笠町モナミ隣

朝日座

二十八日より三十日まで

戰ふ米兵 ニ社特作 ウィリアム・ジョンソン主演

三日月笹穗切 日活特作 片岡千惠藏主演

母の淚 太泰特作 五月信子主演

階下三十錢

朝日通大馬路角 電話二・三〇九六 二・三〇九五

新京キネマ

二大名畫再映週間

眞珠の頸飾 パ社特作 ゲーリー・クーパー マーレネ・デイトリツヒ主演

追憶の薔薇 前後篇同時上映 日活特作 黑田記代 小杉勇主演

三十日 三十一日 二日間

階下五十錢

電話 3・2068

長春座

卅一日より五日間

少年航空兵 大船ペックルキー・トーキー 海軍省後援 小笠原章二郎主演

世界を敵として 一體即發の歐洲本映畫は何を示唆するか？

黑豹 トーキー

脫走 三郎・トーキー

曲化變那且

日曜、祭日は午前十一時より

階下八十錢

電話 3・3134・3・5766

豐樂劇場

二大名畫再映週間

眞珠の頸飾 パ社特作 ゲーリー・クーパー マーレネ・デイトリツヒ主演

追憶の薔薇 前後篇同時上映 日活特作 黑田記代 小杉勇主演

三十日 三十一日 二日間

階下五十錢

電話 2・1445・2・1585

帝都キネマ

29日より2日まで

料金			
	ニュース	12.20	5.30
	鞍馬天狗 巾頭十郎宗	12.30	5.40
	潮黑の陸	2.15	7.80
	ツ用無情	4.10	9.20 終10.35
八十錢			

電話 2・1236・2・1405

於 記念公會堂

歸朝記念第一回公演

文藝浪曲 酒井雲

十一月一日 二日 五時

入場料二圓均一 軍人學生半額

（東京國技館に於ける渡米袂別公演盛況の實況）

大正九年十二月十四日 第三種郵便物認可

新京日日新聞

朝刊

【本紙朝夕刊十二頁】

本紙定價 一部五錢 一ケ月壹圓五拾錢
廣告料金 普通 一行 壹圓五拾錢 特別 一行 貳圓五拾錢

發行所 新京永樂町四ノ一 新京日日新聞社
電話 〔編輯局專用（3）三二二五 營業局專用（3）三三〇〇〕
發行人 十河榮志
編輯人 根本男
印刷人 水館門之介

床廻材 ベニヤ板 植甲板
吉川商會
新京老松町七 電二九一三番

越境のソ聯軍用機は
ダウリヤ飛行隊所屬練習機
不時着地點は桑貝子街道
操縱者は外蒙に逃亡

當地某機關に達した報告によれば二十八日西ウクルトにて不時着陸し我が方に發見收容せられたるソ聯機はダウリヤ飛行隊所屬の練習機にしてウ二型である、逮捕せられたるは搭乘者にして、操縱者は外蒙領に逃亡し目下搜索中である、不時着地點は桑貝子街道南側バンオーラ山の北方地、滿洲里を去ること西南約五十キロである

長時間に亘つて計畫的偵察飛行
斷乎！責任者を追及

外交部當局談

ソ聯軍用飛行機が不法越境し西ウクルト湖東南方滿領内に不時着した事件に關し、外交部當局では現地報告にもとづき廿九日午後北滿特派員施履本氏を通じソ聯駐哈總領事スラウツキー氏に對し該越境不時着のソ聯機並に搭乘者一名は收容保護してゐる旨通告するとゝもに滿洲國領空を侵犯不法越境をなしたこの歴然たる事實に對し嚴重抗議した、右につき外交部では當局談として次の如く發表した

二十七日ソ聯軍用機の越境偵察事件に關し外交部に達した報道に依れば該飛行機は滿洲里方面國境に極めて近きダウリヤ駐屯ソ聯部隊所屬機にして同日滿洲里北方より越境し來り滿洲里附近一帶及滿洲里よりサンベースに至る街道一帶を偵察中不時着したるものの如く不時着地點は滿洲里より西南方約百粁の距離にあるウクルトノール湖の東南方にしてハンオーラの北方である又搭乘者は二名なりしものの如く内一名は發見當時既に逃亡しをり他の一名は逮捕に向へる我兵に對しピストルを以て抵抗を試みたるも難なく逮捕せられた、右の如く越境機が滿洲里と指呼の間に在るダウリヤ部隊所屬なること及該機が滿洲里北方より滿洲里を經て西南方へサンベース街道を長時間飛行したることに鑑みるも故意の飛行たること明瞭にして錯誤に依る越境と云ふ如きソ聯側の常套的遁辭は之を弄する餘地を存せぬ、外交部に於ては從來も屢々繰返され來つた此種極めて惡性なる越境が今回飛行機の不時着に依つて動かす可からざる證據を殘した機會に於てソ聯側が從來口に國境尊重云々を聲明して世間を瞞着しつつ事實は常に不法越境を敢てしつつあつた無誠意なる態度を指摘してソ聯當局の猛省を促すと共に責任者の處罰及將來の保障を要求することとなり哈爾濱に於て外交部北滿特派員施履本氏よりソ聯總領事スラウツキー氏に右を申入れることとなつた

植田軍司令官 南總督と會見

植田關東軍司令官と南朝鮮總督との會見は二十九日午後八時より圖們領事分館において行はれた（昨夕刊參照）＝寫眞は會談中の南總督と植田軍司令官

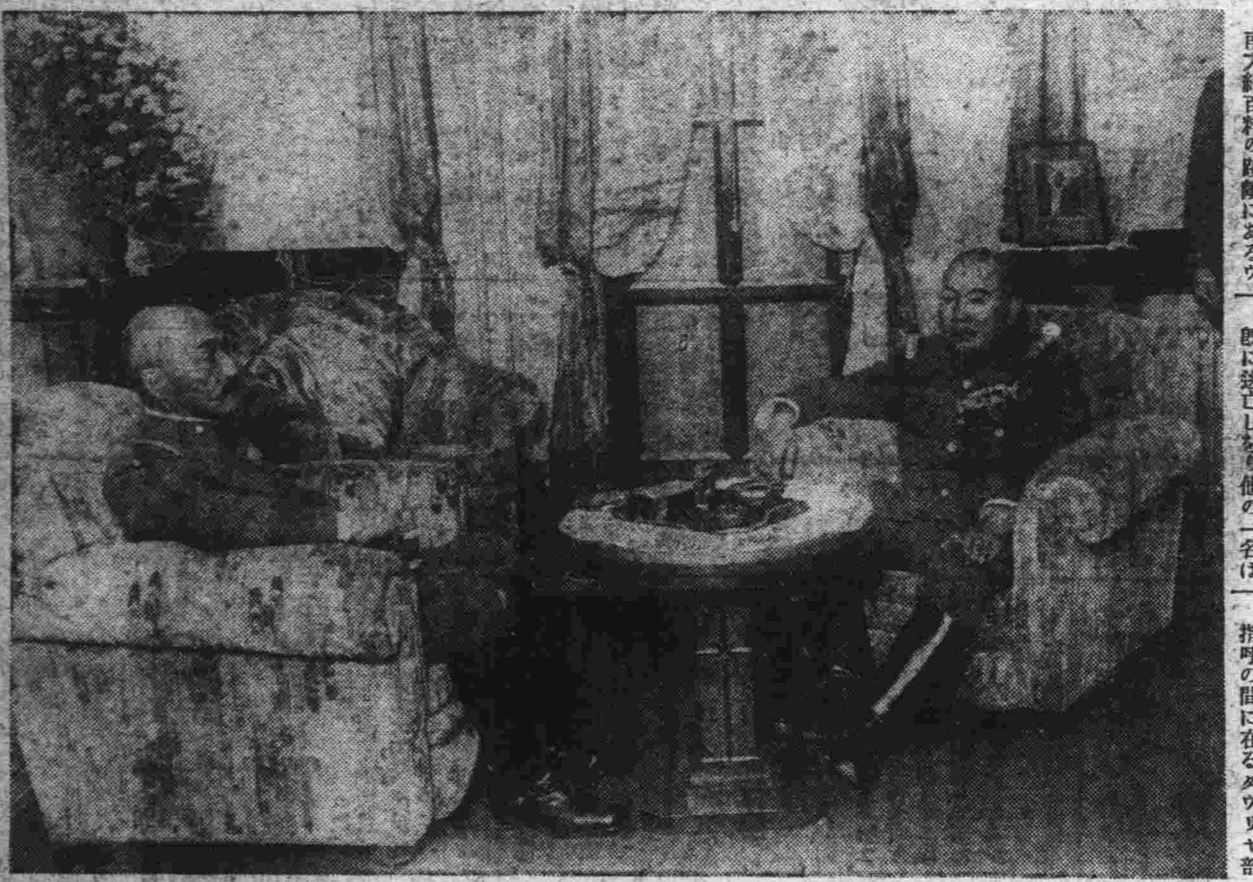

北支將領會議から
蔣、突如洛陽へ
南京の生誕記念式に列席

【北平卅日發國通】廿二日來西安において北支將領を招致して指示を與へつゝあつた蔣介石氏は廿九日突如飛行機で洛陽に入つた、氏は西安より寧夏に飛び視察を行ふと傳へられたが急に豫定を變更したところを見ると今夕までに南京に歸り明日擧行される同氏五十年生誕記念式に列席するものとみられる、氏が西安出發に先立ち廿八日夜大公報記者に語つたところによれば

一、中日交渉は終始政府の既定方針にもとづき必要限度を嚴守する、しかして中國當局の第一義的問題は河北省行政の整備、察北、綏東における匪禍の取締りがこれである

二、中國の外交方針は自主的精神をもつて國家を擁するにあり、これは絶對不變のもので決して人に頼つたり人の束縛を受けるものではない

三、甘肅の共匪は相當猖獗してゐるがこれに對してはその標傍するところはどうであれ中國人民を利益するものではないから徹底的に掃蕩しなければならないことは明かである、しかしながらこれも刻下の統一に障害を及ぼさない點内については政府は國法の許す範圍内で寛大な政策をとつてよい但し外國の勢力が武力をもつて國家を破壞し、民族の獨立を阻害するのは斷じて許容出來ない

とあり、今回の蔣介石氏の西安會議の内容並に目的について察知せられるものがある、また口のみで一向に進捗しない掃共工作も或ひは兩者の間に或種の交流が實在するためではないかと推せられる

協定違反ある以上 飽迄政府軍支持
ソ聯政府"行動の自由"を說明

【モスクワ廿九日發國通】ソ聯政府は廿八日ロンドンにおける不干涉委員會本會議においてマイスキーソ聯代表より提出せる「行動の自由に關する說明文」を廿九日發表したその内容次の通り

ソ聯政府がスペイン内亂不干涉に關する共同宣言に參加したのは右不干涉協約の定むる義務が一切の當事國政府に平等であると思惟したからである、從つて假令一國たりとも當事國政府が協定義務に違反すれば他の當事國政府は協定遵守の義務より解放されるものと思惟する、しかるに周知の如く協定締結後スペイン叛將等の

目的に同情を持つ諸國政府はこれに對し莫大な軍需品を供給したことは動かし難い事實である、しかも不干涉委員會の機能はこれを阻止するに足らず、ソ聯政府はもはやスペイン叛將に對する軍需品供給阻止の保障は存せずと信ずるに至つた、かゝる事情のもとにおいては國際法、國際秩序ならびに國際正義に從つてスペインの合法政府を支持せんとする諸國政府も、以上の保障が確立され、不干涉義務の嚴格な遵守につき有效な統制が實現されるまで、換言すれば

協定に違反して現に叛軍を支持しつゝある諸國政府の存する以上、右協定に拘束される義務を有せざるものと思惟する道義上の權利を有するものである、不干涉協定の當事國一切が協定義務を遵守するやう有效な統制が確立されるならば、その時において始めてかゝる事態の改善は可能である、ソ聯政府は右目的のためポルトガル海港の監視案を提出したが同樣の意味において委員議長プリマス卿がポルトガル海港監視のほか、スペイン海港ならびに國境線監視を

提案したのに對し、進んで討議に參加する用意を有する、ソ聯政府はスペイン合法政府の承認を條件として未だ叛軍の占領に歸せぬスペイン海港ならびに國境地點を監視することには敢て異議はない、ソ聯政府は即時右提案につき討議を開始することを要求する

田中理財司長 近く歸任

新金融機關問題をはじめ財政金融各般の打合せのため東上中だつた田中財政部理財司長は三日のひかりで歸任の豫定

西班牙新政府 大勢は承認へ
右左陣營の動向複雜化

【東京國通】スペイン内亂は反政府軍の勝利によつて來月十日頃迄にはフランコ將軍は首都に入城といふ大詰になつたが、この結果當然新政府の承認問題が起りこれをめぐる利害相反する各國政府の動向は歐洲政局に多大の影響あるは勿論、間接的には東亞の情勢に關聯あるものとて我外務當局では深甚なる注意をはらふ一方、各種の情報を綜合して各國の態度をみるに次の通りである、即ち

現地の情勢ではマドリッド陷落はこゝ十日以内であるといはれるので今や反政府軍の新政府並に政府軍の樹立すべきカタロニア政府の外交的取扱ひ方が新に考慮されるに至つた、しかしてカタロニア政府にはソ聯が露骨に援助を與へてゐる事が明白となつてゐる、各國の右に對する情勢はといふに日本は新政府の通告後改めて檢討その方針を決定することになつてゐるが、ポルトガルは眞先に叛軍新政府を承認し獨伊南米の諸國がこれにつくものとみられる、殊にイタリーは新政府を急いで承認しカタロニア政府を牽制するであらうイギリスは自重的で現政府側が非友誼的行動に出ないかぎり新政府承認の擧には出ないで國際法上の交戰團體として認めるであらうフランス、アメリカはイギリスと同じ步調を取るものと觀測される、しかしながら大勢はマドリッド市陷落と同時に新政府を承認するであらう、いづれにしてもマドリッド市陷落と同時に新政府承認國と非承認國との關係は相當對立複雜化すべく、その動向は頗る注目すべきであらう

岸新實業部總務司長二日東京發

【東京國通】滿洲國實業部總務司長に就任の前商工省工務局長岸信介氏は十一月二日午前九時東京驛發、十日門司出帆の熱河丸で赴任の途につく豫定である

極東ソ聯幹部の反政府感情尖銳化
國家的危機到來す

【滿洲里國通】ジノヴイエフ一派のテロ陰謀事件は漸次極東方面に擴大波及し、過般極東司令官ブリユツヘル氏のモスクワ召喚設のため極東軍對モスクワ政府の對立は果然尖銳化したが、去る十月十二日列車で滿洲里驛在モロトフ鐵道代表とゝもに現地に鋼々たる實權を有してゐた共產黨員クリツチ氏はチタにおける會議參加のためと稱し入ソしたが其後同氏はモスクワに召喚され、ジノヴイエフのテロ陰謀事件に關聯し取調べを受けてゐる模樣である、なほモロトフ鐵道監理所長も同事件で檢擧されジノヴイエフ一派のテロ事件をきつかけに全ソは今や革命當時の恐怖時代に歸らんとし、國家的危機は刻一刻迫りつゝあるものゝ如くである、事件以來當地ソ聯人の集會は完全に封ぜられ無氣味な戰慄におびえてゐる

イーデン英外相 不干涉を强調
日支問題にも言及

【ロンドン廿九日發國通】イギリス下院は二十九日開會したが、イーデン外相はイギリス政府の外交方針を闡明するとゝもにスペイン内亂不干涉委員會の經緯を說明して曰くスペイン内亂發生の當初からイギリス政府は内亂が全歐洲に波及するを阻止するため全力を傾注して來た、不干涉委員會決裂崩壞の場合は實に危險な事態が持上ることは火を睹るよりも明かであるから刻下の情勢においては不干涉政策が唯一最善の方策である

ついで日支兩國間の外交關係に言及して曰く

南支那の情勢はこの夏以來著しく改善された、北支那の事態は殆んど變更をみずに密輸は非常に減少した樣子である、日支兩國間の諸懸案については現在兩國政府間に商議が續けられてゐるイギリス政府はこの商議の結果極東の情勢が全面的に緩和するものと期待してゐる

一億以内に喰止
滿鐵の社債發行方針

【大連國通】滿鐵の十二年度社債計畫は既定の五ケ年計畫による八千五百萬圓發行の外に情勢變化により增發を餘儀なくされるものとみられ、滿鐵では增發の程度を最少限度に喰止むべく佐々木理事の歸連を待つて具體化的計畫を樹てることゝなつたが、アルミニユーム鑛業、石炭液化等は既に五ケ年計畫中に手當濟みとなつてゐるので、問題は滿洲炭礦、昭和製鋼所、興中公司の增資ならびに產業開發計畫の着手であり、增發するとも一億圓以内に喰止めんとする方針である

產金買上價格 一瓦三圓五角

十月三十日財政部は產金買上法に基く產金買上價格を一瓦に付國幣三圓五角と決定した

航空往來

▲河野與助氏（航空會社）錦州へ
▲今西航空科長 同奉天へ
▲石田茂氏 同チチハルへ
▲瀨川五郎氏 同
▲片岡健次郎氏（奉天會社員）佳木斯へ
▲山本平八氏（會社員）ハルピンへ
▲京口貢氏（新京會社員）同
▲吉田元一氏（ハルピン長谷川工務所）ハルピンより
▲小口採六氏（新京會社員）同

閑話

殘燭のひとのみち教團あれは新聞のデマだと頻りに信者？の引止めにかゝつてゐるが新京教團の如き最近の朝詣り百名内外▲それも六十名までが朝の散歩のつもりで出かけるものやひやかしに來る連中で殘りの四十名が信者？であるらしいと▲教團で羽振りを利かしてゐた某氏は死物狂ひで輿論を押さへやうと御馳走政略を用ひてゐるが却つてそれがよき資料になつたり▲又某教育家は各方面から自決を促されたり脅迫されたり恐々たる態たらくだ▼一方司直のメスはいよいよさへて新事實が續々と發覺最後の斷案が下るのは最早や時間の問題となつた▲人の道を辨まへておれば餘り人騷がせをせずにひとのみちを步むべし▼明治天皇の御聖恩を偲び奉る明治節近づく皇國に生を享けたものは一人殘らずこの日を奉祝すべし▼主宰が氣にくわぬとか日頃の私情問題で參加を拒むやうなものがあるとすれば非國民と知るべし

万年筆
販賣修理
專門の店
山西
新京ダイヤ街 電（三）五六〇九番

特賣場開設記念大賣出し

御挨拶
弊店儀
每度格別の御引立を蒙り誠に有難く厚く御禮申上げます
就而今般業務擴張のため吉野町一丁目演藝館前に特賣場を新設致し愈々卅一日より記念大賣出しを開催致す事となりましたから何卒倍舊の御愛顧を蒙り度く御願申上げます

賣出期間 自十月卅一日 至十一月四日

おつとめ品の一部
フタ付お茶椀 〇、一五均一
茶椀むし 五個 〇、七五ヨリ
一口吸椀 五個 〇、七〇
果物セット 一揃 〇、九八
上等お小皿 五枚 〇、一五
上等吸物椀 五人前 一、五〇
溜塗小判形御盆 〇、三五
菓子器盃付 〇六五
菓子取皿 五人前 一、二〇
茶器入 二、四〇

火鉢新型豐富入荷
アルコール今呂
石油今呂
ガソリン瓦斯ストーブ
賣出し中粗品呈上

勉強堂
吉野町一丁目
（演藝館前）

社説

支那西北の動き

日支交渉と、蔣氏の對内策

一

さきに西安に飛んだ蔣介石氏は、けふ三十一日は氏の誕生五十年祝賀日に當るのであり、南京に於いては然るべき行事が豫定されて居つたが、この日歸京することもせず、なほ同地にとどまる事になつたと報ぜられてゐる。これはいふまでもなく一面自國民に對して大いに國防の强化、全國統一のために努力してゐるといふゼスチュアを示す意味があるであらうが、それとゝもに最後的な重大危局に直面してゐる日支交渉より逃避し、しかも同時に西北一帶に於ける對日戰備の强化、西北中央化の徹底に向つて工作を續けてゐるものであることが注視されねばならぬ。かかる時、太原には日本商人への暴行事件が起り一般の反日氣勢が昂まつてゐる。更に張學良が西安より飛來するあり、閻錫山その他と會議した。中央の山西省牽制は相當に進展してゐるやうである。一方また、共産軍の綏遠入りが傳へられ、支那西北一帶の動きに注目すべきものがある。

二

行き惱んでゐる對支交渉に關しては、既定方針を堅持しあくまでわが提出條項の全面的貫徹を期することに外務及び陸海軍三省の意見一致を見てゐる。その交渉は日支兩國國交の根本的調整を目的とするものであつて、日本の態度は正當且つ實際的、なんら變更の餘地を存しないものである筈である。條項の具體的内容は一々があきらかにされてはゐない。しかし、それが當面の個々の紛爭事件の跡始末や今後の對策にとどまらず、斯うした紛爭の因つて生ずる根本の事情に溯り、拔本塞源的にその解決を期せんとするものであることは容易に理解出來る。そしてこの場合、北支の情勢と相關するものがその重要な部分を占めるものであることも推察されるところである。

三

かの對支三原則は、かつて支那側に於いてもこれを認容しながら、その後これを否認するかの態度に出で、ためにますます抗日風潮を誘發し、その勢ひは進んで最近屢次の不祥事件となつた。日本としては今回こそ徹底を期し兩國の國交關係を害する諸々の禍根を排除せねばならぬのである。北支の暗雲、共産主義の重壓は當然そこに見出される禍因の最大なるものである。日、滿、支の關係を圓滿にし赤色勢力の排除を確立する方策は支那國民のためにも實現されねばならぬ、しかるに支那の近狀を見ると專ら特殊軍權政權者の利害の見地からする對内策が行使されてゐる、そこにわれらはその國民の不幸を思はざるを得ぬ。

山西省に於ける最近の排日狀況

加藤書記官より詳細報告

【東京國通】山西省においては最近排日空氣熾烈を極め排日事件の頻發をみてゐるが、加藤書記官よりの公電によれば最近の事例のみでも左の如き排日事件が發生してゐるので、外務當局では國民政府の煽動に關聯するものとして成行を重視してゐる

一、日支交渉の停頓に伴ひ本月中旬頃より太原における對日空氣は惡化し、十八日には官憲指導のもとに救國大會の名をもつて排日煽動が行はれた、この際は公安局の保護により在留民はことなきを得たが、その後空氣はますます惡化し、太原市居住の僕解生氏(半島出身)は公安局に檢擧され北平に追放處分となつた

一、數年前より山西に入つて醫院を開業中の辛德豪氏(半島出身)に對しても官憲の壓迫により家主より家屋の明け渡しを迫られ之を拒絶したら連日巡警が醫院の門前にあつて患者を寄せつけず廿五日已むなく北平に引揚げた

太原の排日尖鋭化す

在留邦人の悲壯な覺悟

【天津廿九日發國通】太原における支那官憲の邦商和中公司襲撃事件のその後の情報によれば排日行爲ますます尖鋭化の爲廿七日は取敢へず同公司の表に支那當局より正當交渉あるまで日本官憲により家屋を保護する旨掲示された、同夜は空氣更に惡化し明けて廿八日大使館派遣太原駐在の西書記生、丸茂警察員が省政府綏靖公署に赴き交渉に當つたが、不遜にも面會を拒絶する等全く處置無き狀態となつた、出先當局では萬一を考慮し滿鐵社員以下居留民を日本出先機關に避難せしめるほか一切の重要書類をまとめ悲壯にも籠城の決意を固めるに至つた、一方支那當局は日本人に對し嚴重な警戒をなし外部より太原に入らんとするものに對し護照なきものは絶對に入城せしめず各機關は公安局員、憲兵によつて固められ物々しい取調べを行つてゐる、物情騷然たる太原在留邦人は内地人廿九名朝鮮人五名、計卅四名であるが支那官憲の壓迫により在留朝鮮人は全滅の形である、廿六日太原に起つて宮崎縣人武田季雄氏拉致事件はその後の調査によれば同人は鄭州に押送され、わが領事館に引渡されたこと判明した、なほ拉致された田中某は依然行方不明で日本側が調査せんとするも手も足も出ず、全く手段の施しやうない狀態である、右の狀態に鑑み救援調査のため外務省巡査數名を北平、天津より卅日朝急遽派遣することとなつた

トルコ政府

日土貿易暫行協定廢棄を通告

【東京國通】トルコ政府は廿八日附左の如き公文を宮崎土代理大使に寄せ日土貿易暫行協定(昭和九年十二月廿二日締結)の廢棄を通告して來た旨廿九日外務省に公電があつた

トルコ政府は國内産業政策および外國貿易の現狀に適合する新通商條約を締結するため現行の日土貿易暫定取決めの廢棄を希望し、これを日本政府に通達するの光榮を有する、同協定は從つて明年一月二日より失效するものなることを諒承ありたい

しかしながらトルコ政府は新條約締結に關する基礎案につき商議を開始する用意ある旨重ねて通達する

日土貿易暫定協定は年額約四百萬トルコポンドまで相互に輸出をなし得る求償的性質を有するもので、昭和九年末實施以來その運用は相當圓滑に行はれてゐたがその後求償事務の澁滯、トルコ品の買附困難等トルコ側の事情に佛土協定失效に伴ひ同條約の協定税率に均霑してゐたわが綿布は高率な國定税率の適用を受けることゝなり、貿易上支障を生じて來たのでかねてわが方から部分的修正交渉を進めてゐたものである、しかして外務省では宮崎代理大使に訓電を發しトルコ國祭日の休日明けをまち十一月早々より交渉を開始せしめる方針である

十一月中

資金移動豫想

【東京國通】興業銀行調査―十一月中における資金移動豫想によれば拂込においては國債、地方債の皆無なるに對し株式拂込は七千百四十五萬一千圓、納税額七千百七十一萬圓の多きに達し合計一億六千八百六十二萬一千圓となり、これに對して支拂においては國債の七千三百萬圓、株式配當四千九百三十一萬七千圓等があつて合計一億七千六百六十六萬三千圓と八百四萬二千圓の支拂超過を示してゐる、この内譯をみるに株式拂込においては東邦電力の一千七百五十萬圓、旭ガラスの一千萬圓等が纒つたものとして注目され納税關係においては營業收益税一千四百七十五萬一千圓、所得税九百八十九萬七千圓に上り一方支拂方面においては二十五日の第五十六回米劵七千三百萬圓があり、株式配當には電力株の一千三百十萬九千圓、鑛業株の千二百十八萬八千圓等が大口物移動材料となつてゐる

ア蒙古首相

ソ聯外務首腦と協議

【モスクワ廿九日發國通】蒙古人民共和國首相兼外相アモール氏はモスクワ駐劄蒙古代表ダリサップ氏を帶同、廿九日午後外務人民委員部にリトヴィノフ及びストモニアコフ兩氏を訪問、極東情勢につき懇談をとげついで蒙古代表は人民委員會議々長モロトフ氏を訪問、ストモニアコフならびにウランバートル駐劄ソ聯全權タイロフ兩氏同席のもとにソ、蒙兩國關係の全般につき重要協議をとげた

滿鐵辭令

(十月二十五日)

産業部資料室　職員　齋藤進次郎　新京事務局庶務課勤務を命す

振替貯金制度要綱(中)

(二)口座振替拂出料金　口座振替拂出料金は當該加入者の口座より控除徵收す其の料金額左の如し

一口に付　四分

(三)現金拂料金　現金拂料金は當該加入者の口座より控除徵收す其の料金額左の如し

五圓迄	五分
十圓迄	一角
五十圓迄	一角五分
百圓迄	二角
二百圓迄	二角五分
三百圓迄	三角
四百圓迄	三角五分
五百圓迄	四角
六百圓迄	四角五分
八百圓迄	五角
千圓迄	五角五分

(四)本人受拂　加入者自己の住所と同一行政市區内又は其の隣接市區内に在る一郵局を指定して本人受拂局と爲すときは其の局に於て本人自ら自己の口座に拂込を爲すとき及拂出を爲すとき其の料金は拂込に就ては無料拂出に就ては五十圓迄五分五十圓以上は一角とす

(五)局待拂料金　局待拂料金は當該加入者の口座より控除徵收す其の料金額左の如し但し口座所管廳所在地(新京)に在る特定の郵局に於て請求する場合は其の通報料金を要せず通報料として一口に付六角同時に二口以上は一口を增す毎に一角を加徵す

(六)別名登記料金　加入者別名を使用せんとするときは其の別名を口座所管廳に登記することを要す而して其の別名登記料金は加入と同時に請求する場合は切手を以て又加入後請求の場合は其の口座より控除徵收す

別名登記料金　一圓五角

(七)振替貯金拂出證書の拂渡局變更料金(切手を以て徵收す)

(八)再度拂出證書發行料金　拂出證書一枚に付一角(切手を以て徵收す)

(九)拂込、振替拂出取消請求通報料(切手を以て徵收す)

郵便に依るもの三分　但し航空郵便に依るものは書狀二十瓦迄の航空增料金に三分を加へたる額

電報に依るもの　四角

(十)拂出取消、拂渡停止、拂渡停止解除請求通報料金(加入者の口座より控除徵收す)

郵便に依るもの　三分　但し航空郵便に依るものは書狀二十瓦迄の航空增料金に三分を加へたる額

電報に依るもの　四角

(十一)前號の請求を郵便局に委託し口座所管廳に通報せしむる場合の料金(切手を以て徵收す)

電報に依るもの　四角

(十二)口座讓渡料金(加入者の口座より控除徵收す)　一圓五角

七、拂込

(一)拂込の意義　加入者又は一般公衆より拂込を受けたる現金又は所定の證劵を其の指定加入者の口座に受入るるを謂ふ

(二)拂込の手續　振替貯金の拂込を請求する者あるときは相當事項を記載したる拂込書に現金及料金を添へ取扱郵局に差出さしむ

郵局に於て拂込金を受けたるときは拂込書を口座所管廳に送付す

口座所管廳に於て拂込書を受けたるときは當該加入者の口座に拂込金を登記し且受拂通知票を以て其の受入の旨を加入者に通知す此の場合受拂通知票には拂込通知票(拂込書の一部)を添付す

(三)拂込金の歸屬　拂込金を口座に登記したるときは當該拂込金は加入者の權利に歸屬す

拂込人は拂込金の口座登記前に限り其の取消を請求することを得

(四)證劵拂込　左記は現金代用として拂込金と爲すことを得

郵便爲替證書

郵便振替貯金拂出證書

(五)郵便貯金より振替拂込　郵便貯金の預け人は自己の郵便貯金を拂出し之を指定加入者の口座に拂込を爲すことを得

八、振替

(一)振替の意義　加入者の請求に依り加入者の口座相互間に於て貯金の振替を爲すのを振替と謂ふ

(二)振替の手續　加入者振替の請求を爲す時は普通拂出書用紙に相當事項を記入且署名捺印の上之を口座所管廳に送付すへし

當該口座所管廳は拂出書に依り當該加入者の口座を拂出し之を指定加入者口座に受入す其の受拂金に就ては當日の受拂通知票を以て加入者に夫々通知し尚受入加入者には拂出通知票(拂出書の一部)を送付す

(三)拂出書の金額制限　振替の爲にする拂出書一枚の金額には最高制限を付せず又錢位未滿の端數を附することを得ず

(四)振替受入金の歸屬　振替拂出金が相手加入者の口座に受入登記を了したるときは當該受入金は其の加入者の權利に歸屬す

加入者は振替拂出金の登記前に限り其の取消を請求することを得

スタンプ圖案懸賞募集

一、應募規定　美濃半裁を以て限度とす色彩を含まずゐげたのマーク及三中井の文字を押入し新京の三中井として最も相應しいもの

一、締切　十月末日

一、發表　十一月十日

一、賞金　一等　參拾圓　二等　拾圓　參等　五圓　選外佳作　五名　一圓宛

一、審査　十一月十日左記審査員に依り審査し等級を決定す

新京商工會議所　尾藤正義
大興公司　米良晃
大阪商船　阪井昭一
新京日日新聞社　十河榮忠

一、出品作品は一切返却せず

一、作品は十一月十一、十二、十三日三日間三中井五階にて展覽會開催

一、作品は三中井スタンプ圖案懸賞係宛御持參のこと

主催　三中井新京支店

後援　新京日日新聞社

商況欄

(十月三十日後場)

海外經濟電報

●上海標金　(前引)　二五五、一〇

●上海爲替

日本向	第一回賣買	一〇三、一二五
	第二回賣買	一〇三、三七五
倫敦向	第一回賣買	一志二片三二分一五
	第二回賣買	‖
紐育向	第一回賣買	二九弗一六分一
	第二回賣買	‖

高級喫茶　白菊　興安大路五二九　電(三)一二七七

株式相場

▲大連株式(短期)

	寄	引
五品	一五、四〇	一五、四〇
豆新	二一、〇〇	二一、〇〇
錢鈔	一八、〇〇	一八、〇〇
東新	一四〇、八〇	一四一、四〇
滿鐵	六三、五〇	六三、五〇
二新	三九、五〇	三九、五〇
日盛	八四、五〇	八四、五〇
鐘新	一八九、〇〇	一八九、〇〇

▲奉天株式(短期)

	寄	引
滿取	一三、九〇	―
東新	一四一、〇〇	一四一、四〇
大新	七三、三〇	―
日蓬新	八四、〇〇	―
鐘新	一八八、九〇	―
五品	一五、四〇	―
豆新	二〇、九〇	―
同新	―	―
電新	五三、九〇	―
東甲	一五、六〇	―
滿拓	一六、九〇	―
滿興	三一、〇〇	―
滿毛	二六、七〇	―
儲先	三一、〇〇	―
石晉	七三、五〇	―

各地商品市況

▲横濱生糸

	寄付	大引
現物	―	―
當限	―	―
先限	―	―

新京取引市況

(十月卅日後場)

現物(一石値段)

	寄	引	出來高
大豆	一三、七〇		一車
高粱	―		―
小豆	―		―
吉豆	―		―
玉蜀黍	―		―

定期(混合百斤値段)

		寄	引	出來高
大豆	十月限	―	―	―
	十一月限	三、三一	三、三一	六車
高粱	十月限	三、九七	三、九七	三車
	十一月限	三、九四	三、九四	一車

手形交換高

(卅日)

金票	三四四枚	一〇七、〇三〇七六
鈔票	―	
國幣	一七八枚	三三〇、五四六四七

滿洲の秋はコダックのパナトミックで
比類なき微粒子と高感光度
サイズ　三五ミリ(レチナ・ライカ・コンタックス用)　ヴエスト・ブローニー一一六　五二〇・六一六　アトム・名刺判
各寫眞材料店にて販賣
大連市山縣通一八一(義昌洋行)
イーストマンコダック會社

藥
處方調劑
化粧品
あじあ藥局
興安大路　電(2)一四四一番
淋病は治る!血膿痛、淋系を消す
服用後直に淋菌に作用し如何なる惡性も見事短期に治癒す、無効返金す
藥價低廉　急性用　三圓　慢性用　五圓
こうそ　三〇〇錠　一、二〇

◎廣告の御用命は……電話三三三〇〇番へ◎

對滿日本農業移民の現況（4）

△鐵道總局 自警村

これは以上掲記して拓務省移民とは全く關係がない、滿鐵の保護管理に屬し、滿鐵は一面において鐵道の保護、警備に當らしむると同時に、他面日本農業移民を入植せしめんとする一石二鳥の計畫であつて、現在のところ頗る順調に運ばれてゐる、いまこれが梗概を述ぶれば

一、滿鐵の補助

給料 五年間に千三百卅圓を支給す

土地 十年後に十八町歩、現在は十町歩の耕地を與へられてゐる

家屋 一戸十二坪、建築費七百圓を投ず

農具 二戸に付一臺の荷馬車を貸與す

種子 初年度に限り支給す

衣服 本人の勤務上必要なるものを支給す

家畜 耕馬二、豚二、鷄若干を支給す、場所に依りては役牛、緬羊を配給す

二、本移民團の採用條件

イ 現役を勤め上げたるもの

ロ 農業の經驗者たること

ハ 妻帶者たること

三、移民の義務 最初の三年間は毎月六日間の勤務、殘りの七年間は毎月三日間の勤務に服するものとす

尙ほ十年間は土地家屋を他人に讓渡することを許さない、又自己の耕作地を小作に出すことも禁じられてゐる

▲耕作狀況 現在一人の耕作地十町歩を耕し殘りの一町歩に對してはルーサンを栽培せしむ、因みに昨年中の收穫實績左の如くである

種目	作付耕作地(日本町)	反當收穫(日本石)
大豆	三六、〇〇	〇、七
小麥	二四、〇〇	〇、五二
陸稻	五、六〇	〇、四八
粟	一二、二〇	〇、四八
玉蜀黍	一、九〇	〇、八八
高粱	五、七	—
麻子	一、七	—
大麥	〇、二	—
燕麥	〇、二	一、九二
ヒ	〇、四	—

▲多季農閑期の仕事 (1)滿鐵產業所の委託により大豆の脫穀、小麥の種子選別(2)馬二頭を利用し鐵道關係の小運送(3)納豆を製造し軍隊に納める

▲本移民團の强味 (1)滿鐵より手厚き補助を受けること(2)主要驛附近に入植してゐること(3)治安上殆んど心配なきこと(4)苦力賃頗る廉きこと、等である

以上のほか對滿自由移民として(1)天照村と(2)天理教移民とがある、前者は東京府深川區埋立地たる天照園勞働者收容所主小坂凡庸夫氏の計畫で、後者は天理教團が滿洲の新天地に天理教旨に基く農村を建設する目的で進められたものである、今その概要を述べんに

△天照村 本村は小坂氏が東京市および關東廳その他有志の援助により昭和七年六月先づ關東州下金州附近馬家屯に創設せる移民實習所に收容し、實地訓練の上現興安南省通遼縣下錢家店なる東亞勸業株式會社所有地に小作人として入植せしめたが、その後移住者の增加に伴ひ土地狹少を告げたので更に適地を舊三番堂農場の中心地たる一課樹附近を選び、昭和九年春よりこの地に移轉し、農業に從事してゐる、いま本計畫實施以來渡航人員の異動をみれば

年次	渡航人員	退去人員	年末現在人員
昭和七年	三六	一二	二四
昭和八年	三三	一〇	四七
昭和九年	三一	七	七一
昭和十年	一六	三	八四
計	一一六	三二	八四

昭和十年における農耕實績を觀るに天候極めて不順なりしため平年の七分作といはれてゐるも、なほ次の如き收果を示した

種別	作付面積(天地)	收穫高(日本石)
高粱	三二七、五〇	一、四三六、五五
大豆	三六六、〇〇	一、六二一、〇〇
粟	一三八、五〇	六三四、〇〇
小豆	七、三五	七、三五
莫豆	一七、〇〇	六〇、〇〇
玉蜀黍	六、五〇	一四、五〇
其の他	四七、〇〇	一一七、五〇
計	九一七、八五	三、五三四、一〇

△天理村 天理教團は、滿洲の新天地に天理教旨に基く農村を建設する目的で、濱江省哈爾濱郊外阿汁河なる東亞勸業株式會社所有地を取得し、昭和九年十一月以降移住者を渡航せしめ之が移植に努め居るが、現在戸數六十二戸、人員三三〇名に止つてゐる本移住村の昨昭和十年における實績を觀るに

種別	耕地面積(日本町)	收穫高(日本石)
大麥	一〇九、八〇	九一四、六三四
大豆	一一九、三〇	一、一〇八、五六〇
粟	七七、四六	八八三、〇四四
高粱	四三、〇八	六一〇、一六〇
陸稻	三七、八五	四七三、一三五
其の他	三五、〇一	二四一、八七〇

此の外五十五町歩蔬菜を栽培してゐる、之を要するに滿洲農業移民創始後三星霜、其の間幾多の盤根錯節に逢著して事業の進捗を妨げられしこと一再ならず、移民事業が板についたのは漸く本年に這入つてからのことである、故に現在其の全般的業績について語るは未だ時期尙早の感があるけれども、當初における一部人士の對滿日本農業移民の悲觀說を裏切り一縷の光明を認めつゝあることは事實で、往年佛蘭西政府が南亞の新領土マダガスカル島の開發に手を燒き盡し同島への佛人移民は殆んど絕望視されたにも拘らず其の後官民不撓の努力は克く環境を征服し、マ島今日の繁榮を築き上げたるが如く新天地滿洲國が將來日本人移住の好適地として讃へられるときが到來するであらう(安)

全鮮國有林の防火策徹底

【京城支局】全鮮國有林に最近非常に火災が多くその被害が莫大に上つてゐるが總督府では國有林火災防止に一段と主力を注ぐべく此の程本年一月から六月までの發生狀況の調査を遂げ各道に防火策の徹底に就いて嚴重なる通牒を發した尙一月から六月までの山火事統計に依ると總發生件數は二百四十六件で被害は一萬二千六百五十二陌三萬四千六百九十六圓となり此の內北鮮開拓事業區域內二百十六萬町步(十五件)で總被害の六分一厘となつてゐる更に道別では江原、咸南、全北、が最も多い

國策上重要工業の助長獎勵制度

總督府が振興策を考究中

【京城支局】國策的重要工業とされる石炭液化工業、燃料酒精工業、製鐵業、輕金屬工業及び造船業(小型船の建造及び船舶の修繕業)等の工業にはその重要性に鑑み實行に際しては豫算查定を始め種々優先權が與へられてゐるが更に總督府では元來國策上重要工業に對し特別の振興策として左の助長獎勵制度を愼重考究の上可及的速やかに確立することになつた

一、一定率の獎勵金を交附し且つ事業に要する動力料金及び運賃の輕減運輸施設の整備原料確保用水調查等に就いて出來るだけの特典又は便宜を與へる

一、事業に對する認可制の設定、事業のため必要なる土地收用權の附與、租稅に關する特典及び保護關稅の設定等に就いてその事業に應じ機宜の方策を講ずること

新設の奉天北飛行場 十一月三日開場

世界に誇る最新式空の港

【奉天國通】滿洲航空會社では本年春以來北陵隣接地に新たに北飛行場を新設中であつたが、この程竣工するに至つたので來る十一月三日の明治佳節をトし開場することゝなつた

新設された北飛行場は飛行機離着陸場、格納庫、事務所等とともに最新式のもので、又夜間飛行の設備まであり滿洲において最も完備した空の港として世界に誇り得る立派なものである

滿洲國郵便貯金

九月末六百八萬圓餘に達す

滿洲國郵便貯金は逐月增加を示してゐるが、九月末現在の預金者總數は十萬一千八百七十五人、預金總額六百八萬七千五百八十六圓六錢と前月末に比し預金者數において九百六十人、預金額において卅三萬三千三百四十四圓八十錢を增加してゐる、これを種類別に示せば

△國幣一般預金

預金者數 [illegible]人 前月比增減 增[illegible]人

預金額 [illegible]

△官吏義務貯金

預金者數 [illegible]人 減 五六人

預金額 [illegible] 增[illegible]

△金票貯金

預金者數 [illegible]人 減 [illegible]人

預金額 [illegible] 減 [illegible]

これを地域別に示せば

△新京

預金者數 二九、九六三人 增 九四人

預金額 [illegible] 增[illegible]

△奉天

預金者數 [illegible]人 減 一〇人

預金額 [illegible] 增[illegible]

△哈爾濱

預金者數 [illegible]人 增 [illegible]人

預金額 [illegible] 增[illegible]

なほ九月中の爲替取扱ひ總數は

口數 [illegible]

金額 [illegible]

で國內、國際の兩種に分てば次の如くである

國內爲替 [illegible]

國際爲替 [illegible]

御眞影 吉林に御到着

【吉林國通】滿洲國皇帝より吉林省に御下賜あらせられた皇帝陛下御眞影は荒川總務科長、野澤屬官捧持して廿九日午後三時十五分吉林驛に御到着驛頭諸員奉迎申上ぐる裡を直ちに省公署に向はせられた、尙省公署は卅日午前十時より奉拜式を擧行の筈(寫眞は吉林驛前を自動車にて出發)

興安東省 巴彥旗に

オロチヨン代表者會議開催

【齊々哈爾國通】興安嶺山中に住む滅び行く民族オロチヨンも、滿洲國治安工作確立の上からは無視し得ない存在であり、當局も早くから同族の指導救濟等宣撫工作に努めて來たが、興安東省では卅一日巴彥旗にオロチヨンの頭目を召集してオロチヨン會議を開催し

一、農耕指導に關する件

一、定住資金貸與の件

一、自治警備隊組織の件

等地方行政事項に關し指示を與へることゝなつた、これがため齊々哈爾特務機關本田囑託は打合せのため來齊したる鈴木巴彥旗參事官と同道、廿八日現地に向つて出發した

魔の踏切で列車に跳ね飛ばさる

公主嶺〇〇部隊の兵三名重傷

【公主嶺支局】公主嶺駐屯〇〇部隊にては演習中二十七日午後三時頃新官舍東方踏切を自動車にて通過せんとせしに折柄新京發四平街行(公主嶺驛着三時八分)貨物三二二列車が驀進し來りあつといふ間も無く衝突百米突余も引づられ重傷下士卒三名を出す一大慘事を惹起した重傷者は早速衛戍病院に收容應急手當中なるも生命危篤

同踏切は驛構外の事とて遮斷機の設備なく、今まで二回も事故を起した所なるも幸ひ奇蹟的に人命に異狀なく今回は三度目の慘事にて魔の踏切と云われてゐる

山路、菊地兩勇士の葬儀

廿九日執行

【齊々哈爾國通】寶藏寺部隊の山路、菊地兩少尉の葬儀は二十九日午後二時から西本願寺で遺族並に同部隊將兵參列の下に執行された、なほ山路治郎少尉(三〇)は埼玉縣所澤出身で事變參加の勇士、菊地次男少尉(二四)は宮城縣伊具郡藤尾村出身、去る八月部隊配屬となつたばかりの少壯將校で、兩氏共中尉に昇進の恩命に浴した

お酒は慶典

邦人下宿屋の一家心中

三兒を殺害 夫婦縊死

【公主嶺支局】公主嶺河北楡町某醫院內居住の山中義重氏(假名)三十三歲は二十七日早朝五時より五時半に至るまで愛兒三名を細紐を以てしめ殺し夫婦はその居室にて覺悟の縊死を遂げた一家心中事件を起した

同氏は某會社の出張員として當地には相當長く居住し本夏頃よりその會社を辭し前記院主の北滿轉任の後を引受け改造下宿業をやつてゐたもので最近院主歸公病院を再開する事となり折角始めた事業も中挫の止む無きに至り何や彼やと氣を病んで今回の慘事決行となつたものではないかと噂されてゐる

讀者の領分

投稿歡迎 中傷不可

或る事實

元人の道信者

自分は元人の道教の一信者でありまして現在は目醒ていますが此の教は申迄もなく人生の幸福を得るを目的とし又死にさいしては極樂往生せんがための信仰であります最も嚴守す可き事は夫婦は一心同體なるが故に不品行(色を含む)なる事は絕對に相成らんと云ふ嚴訓で有ることを前から申上て置きます一例を擧て申上ます、故或辯護士君は今より三年半前に入教された方ですが當時は事務所も無く土間に板を敷き寢室並事務所と云ふ樣なみじめな生活狀態を續けて居る內此の道の御大將香明氏に(假名)進められて人の道となられたのです其の三年程の間に大成功し外部にありては一流の辯護士地方員內部に有りては教團顧問の重職にあり毎年大阪本部に於ける全國支部大會には支部代表者として二三回は出張されたのですが元來氏は自己の或る目的と多數の信者を利用しいわゆるインチキ信者たりしことは其當時より承知して居りましたが一變して人の尊敬する幸福の身となられたのです其後不幸最後のときには支部長の云はく信者の御大だちの云はく是れは大なる神の御知せなり死は當然なりと一笑にふし何等の同情も無く冷淡きはまりなき態度は今日退會された人には御承知の事と思ひます氏の葬儀の模樣を申上ますと

一、祭主支部長渡邊君

履歷

一、妥協心の濃厚なること

一、片意地剛情なること

一、人のわけへだてをすること

其他信者五六名の手により何れも新京神社宮主君の着用同一の服裝をなし何等資格も無きうぞうむぞうの手により引導を渡されたのですがはたして同君は極樂に行つたでしようか或は地獄に行つたでしようか或は中途でさまようてゐるでしようか思へば御氣毒であります人の事とは思はれません未だ目醒めぬ人たちも死の時は祖先傳來の神式なり佛式なりによる樣貴社を通して御注意を御願する次第であります

最後に一言申上ます、同氏の死は神の御知せなりとすれば同氏は人の道の神が死に至らしめたる者と斷言すべきと思ひますが人の道の神は人の生死を自由にするものでしようか今日幸福になつた者が何人ありますか不幸になつた人こそ多數あるでは無いですか、最も中に二人ほどは御大將としてどう〳〵たる者もある樣ですが何れ是も御知らせ頂戴の大株主でしよう

又教祖德一君は信者に對しては不品行する可らずと申ながら自分は各新聞紙の報ずるが如くならば信者諸君は如何に御考になるでしようか是れも教親君も御知せなりと云て解決が付くでしようか色々と取留も付かぬ事を申上まして申譯次第も有りません

島でうたへば
唄がいゝ、聲がいゝ、流石市丸と領ける巧さ！
A面・戀の仁義
小川 格詩 松平信博曲 唄 市丸
(五三八四〇番)
ビクターレコード

空の護り 消さずに隱せ 燈火管制!!
●黑幕●窓掛●の●代●用
長尺廣巾 黑紙の「奉仕賣出し」
巾26寸 長33尺 一卷五十錢
五〇〇〇卷限り
◎迅速配達
賣出店
永樂町二丁目四 吉村商會 電話(3)三九三九番
中央通四六 水上洋行 電話(3)二八五〇 五〇六七番
光耀路六〇二 鮎川洋行 電話(2)二八六〇 一三六九番

元祖 天津甘栗 新京キネマ前 電(3)二九七五

八丁 別作

新京崇智路六一六 淺井小児科 電話(3)一六〇五番

ハフィス時計 感動不振 感不霜雷
特約販賣店 中央通り 岩間商會 電話3三〇四七

正確堅牢 CHRONOMETER MAIFORD ナイフォード 實用時計の王

お寫眞は 永清 本通四一 電3五九五二

高級 北海ホテル 成竣
HOKKAI HOTEL
新装成れる グリルールーム
光配和やかな 飾装瀟洒な 備設完成された
洋室 和室 美麗な 付場浴 新清
各室電話 ラヂオ設置
新京驛より三分間
新京日本橋通り TEL・3・2840・6390

嚴寒來!!
當分一割引大奉仕
男女小供防寒オーバ新型豐富入荷
冬の御仕度は是非ペトロフで!
絕對責任保證 安心して買物の出來る店
新京で毛皮店の元祖
新京日本橋通三〇 ペトロフ 電話(3)六一八一番

名物 福だんご 徳いなり
新京元祖 美味第一
名物にうまいものあり
當天下の品揃ひ (出前迅速)
名物 十五屋
祝町寺廟湯ビル 電(3)二三〇七番

闘病季結核と性生活に就いて (三)
▽……禁慾は害はない

此自身のコントロールと云ふものは事後に於て初めて出來るものである點が稍都合が惡い。愈りたから、此次から氣をつけると云ふのは、實は余り感心しない。と云つて結核の樣に個人的差違のある病氣はないのであるから、それを千篇一律に論ずるのは、之亦間違ひである。他覺的には同一の症狀であるのに、その經過その抵抗力その日常生活が甚だしく異つて居る場合が結核には多いのである。結核患者に對する治療法は、嚴重に個別的でなくてはならぬと云ふモットーは、專門家が決して忘れられぬものである。人を見て法を說けは、そのまゝ結核者の治療に應用出來るのである。禁慾生活が結核患者には、害はありはしないか。此の間に對しては一般的には「否」を唱へるのが正しい。恐らく禁慾生活そのものが、患者に惡影響を與へた例をあげられる醫家はないであらう。唯禁慾は必ずしも必要でなかつたと云ふ、消極的の例をあけるだけであらう。禁慾生活は、結核患者に對しては、先づ療養所生活以外には實行不可能であらう。療養所生活は普通の場合夫婦別居を本則とする

(然し)

は夫婦別居が主目的となつて居るのでない事は確かであるが、副産物としては夫婦別居になると云へる。此療養所生活のための孤獨生活の寂寥が、特として不眠不安等精神的の惡傾向の原因となりそのために食慾不振、體重減少などが現はれて來る樣な場合は、方便と療養所生活をうちきらなくてはならない事もある。から云ふ時に、それを禁慾生活の害る如く誤信し、歸宅後すべての精神狀態の轉向を、性の滿足に結びつけるのは間違つてゐる

(それ)

お母さん讀本
生後七ケ月の榮養と衛生
育兒十二ケ月 (七)

△發育狀態

體重 男 二貫百十七匁(七、九四〇瓩) 女 一貫九百六十匁(七、三五〇瓩)
身長 男 二尺二寸一分(六六、九糎) 女 二尺一寸六分(六五、五糎)

(イ) お坐りができる
(ロ) 前へ這ふことができず、這はせると後へいざつてしまふ。
(ハ) 人見知りを覺え、少し機嫌がとりにくゝなる。
(ニ) いろ〲の味を覺え好きなものを與へると嬉しい表情をして喜ぶ。
(ホ) 物を摑むことが上手になり、欲しいものを指して訴へる。

△榮養

(イ) 母乳、重湯の他に、野菜スープを少しづゝ與へる擂りつぶして裏漉しにした野菜を少し加へて。
(ロ) 離乳準備は、若し季節が眞夏に當つたら、秋まで延期すること。
(ハ) 果汁は朝、重湯は晝と晩、野菜スープは晩に與へる方がよい。
(ニ) 接乳は四時間おき五回。
(ホ) 人工榮養なら、牛乳六百二十五瓦、重湯二百七十五瓦、砂糖三十瓦。

△衛生

(イ) 季節の變り目は、日によつて氣溫が異ひ、又、朝晩は溫度が下るから、衣服の調節を手まめにして、風邪を引かせぬやう注意すること。
(ロ) 齒の生える前は、涎がでたり、物を噛みたがつたりする。淸潔なおしやぶりなどを與へること。むづかる時は、硼酸水に浸したガーゼを指尖に卷いて、輕く齒齦を擦つてやる。
(ハ) 時に輕い發熱や。機嫌の惡い事がある。充分に注意して、榮養を衰へさせぬやうにする。

冬と衛生特輯 (A)

□「明朗」といふ言葉が專ら用ひられてゐま□
□すが私は眞の明朗は健康からと高唱したい

積極的衛生の急務
(新京警察署衛生係主任) 原口警部

健康 と計ふことは人間活動の源泉でありまして人間の生活上に於ける心身の總ての活動の源泉は健康に在るのであります。一國の國力の進展も其の根本は健康なる國民の努力に存するのであります。從つて人間の病氣を治療豫防しその健康の維持及增進を圖りますところの衛生は國利民福の消長に至大の關係を有することは申迄もありません。ところが衛生の「はたらき」乃至其の效果の現はれは計數で表はしたり、目で見てパツト映るようには參りませんので自然一般の興味乃至關心を惹き難いといふせいもありませうし、また我々の日常生活と衛生とが餘りに密接し過ぎてゐるため特別の注意を惹かないせいもありませうが、從來一般に衛生問題に對して動もすれば等閑に附せられて來たようであります、之はまことに遺憾千萬な次第であります。

茲に 從來衛生問題として觀念されてゐた處を見ますとその重點は醫事、藥事及防疫衛生等でその範圍も「病氣を癒す」といふ消極的な方面に限られてゐたやうです。即ち病氣に罹つたから醫者に診て貰ふ、傳染病が出たから大騷ぎすると云ふ樣な消極的方面のみが衛生のように考へられて居たのではなかつたでせうか、之を端的に究めますと眼前の障碍さへ除かれれば後はまたどうかなるといふまことに寒心すべき結論に達するのでありまして肝心の健康そのものの向上乃至低下に餘り關心が持たれてゐなかつた樣に思はれますこんなことでは到底眞の衛生の完璧は期待せられないことは勿論でありまして、更に進んで積極的に人の健康の增進が先決問題として考へられねばならない問題です。

即ち 身體が充分健康でさへあれば病氣に罹らないで濟むし、假り に罹つても輕くて濟む、從つて家庭は常に明朗であり得るのではないでせうか、假りに我々一家の内に病氣に罹る者が誰も無いとしたら、又國家全體から見て病人が非常に少く病氣に罹る者が極く少いとしましたならば各家庭に於ける經濟も國家に於ける財政もどの位助かるかも知れません一例をとつてみますと日本に結核患者が、現在百二十萬人としますと其の患者の治療に要する醫療費といふものは數億圓に達するものと推算せられますし、この患者が働くことが出來ない爲めに收入を得られない、生產が出來ないといふことの爲めに蒙る損害が亦決して少くないのでありま す、之は單に結核のみの例でありますが他の所有疾病から來る各人及國家の蒙る損害は實に莫大なものに上りませう

この 莫大な損害がお互の自覺ある努力によつて病氣を假に現在の半分なり三分の一なりに減ずることが出來ましたなら、國家の財政上將又一家の經濟上好ましい結果を招來することを痛感せざるを得ないのであります。

申上げたい事は澤山あります が、要するに健康の維持增進を期し疾病を治療豫防しますことは現時の世態に鑑みまして寔に重要不可缺の時務と考へらるるのであります。然し乍ら健康狀態の改善向上はお互の自覺に俟たねば決して其の目的を達する事は出來ないのであります。

皆樣方は長壽を望まるるでありませう。而もその間を無病息災で愉快に幸福に暮さるることを欲せらるるでありませう。日本帝國と日本民族の繁榮を祈らるるでありませう。皆樣は之の根底を爲す處の健康增進と衛生の振興に付いて必ずや御共鳴下さることと信じます。

× × ×

寒い滿洲の多が來ます。多季に於ける我々の日常生活は如何にすればよいでせうか、幾多改善すべき點がありませう。以下多と衛生に關し各方面に亘つて先生方の御執筆を御願しました、御翫味下さらんことを。(カツトは原口警部)

"巨人クラブ誕生"

柔道家兼畫家兼ユーモリスト倶樂部員石黑敬七氏、小說家佐藤ハチロー氏等が中心となつて先頃から計畫されてゐた「巨人クラブ」なるものが十九日午後六時から赤坂山王幸樂で發會式をあげた、會員の資格は廿三貫以上と決定、集る巨人は政友會代議士坂本一角、映畫の岸井明、男女ノ川に双葉山其の他數十名、それぞれ體重廿三貫以上の氣焔をあげて大變な盛況であつた(寫眞はその集り)

けふの番組
(M・T・O・Y 新京放送局)
卅一日(土曜日)

◎朝◎

六・〇〇 建國體操
六・二〇 ラヂオ體操(東京)
七・〇〇 中等日本語講座 (奉天) 講師 近藤喜助
七・二〇 氣象通報 (大連)
引續き 朝の音樂 (大連)
八・三〇 經濟市況 (東京)
九・〇〇 早晨演奏 (哈爾濱)
九・二〇 料理獻立 (大連)
九・四〇 經濟市況 (大連)
一〇・〇〇 家庭講座 燈火管制の話 滿洲防空協會主事 高木正枝
一〇・二五 家庭メモ
一〇・三五 經濟市況 (大連)
一〇・四〇 經濟市況 (東京)
一〇・五九 時報 (東京)
一一・四〇 ニュース

◎晝◎

〇・〇一 經濟市況 (東京・新京)
引續き 野球試合 (大連・新京・東京)
四・三〇 東京大學野球聯盟リーグ戰―明治神宮外苑野球場より中繼― 早稻田對慶應
一・〇〇 白天演藝 (奉天) 一、坐宮 清唱 郭羅秋 胡琴 吳耀亞 二胡 馮雲朋 二、罵殿
一・二〇 ニュース (滿語)
一・三〇 成人講座 關於燈火管制 滿洲防空協會 王德澤 (滿語)
一・五〇 下午演奏
二・〇〇 經濟市況 (大連)
二・五〇 經濟市況 (東京)
三・〇〇 ニュース (東京・新京)
三・三〇 經濟市況 (大連・新京)
四・三〇 ニュース・演藝 (鮮語)
四・五〇 ニュース (英語)
五・〇〇 子供の時間 (東京) ラヂオヴアラエティ 世界の勳險デー 日の丸管絃樂團 外
五・二〇 コドモの新聞 (大連)

◎夜◎

五・二五 氣象通報、番組豫告
六・〇〇 ニュース (東京)
六・二〇 今晩の番組・官廳公示
六・二五 政府公報 (滿語)
六・三〇 落語 各國の幽靈 鈴々舍馬風 (東京)
六・五〇 管絃樂 (東京) (近代及現代の音樂第十回) 日本放送交響樂團 指揮 坂西輝信
(一) 交響的組曲 第二番 ビロウー作曲
序曲 前奏曲と遁走曲 牧歌 夜想曲
(二) 交響詩ウイヴイアーン ショーソン作曲
七・三〇 連續探偵ドラマ (第三夜) (東京) 深夜の冒險 甲賀三郎作
配役 北海鱗吉 大矢市次郎 高山恒雄 柳永二郎 大原奈美子 森赫子 女中お竹 柳戶はる子 土井江南 小堀誠 花木駒江 村田嘉久子 玉野洋太郎 伊志井寬 警官一 花和幸一 同二 河合明石 その他アナウンサー
八・〇〇 時事解說 (東京) 運轉手等大勢 法學博士 芦田均
八・三〇 時報、ニュース (東京)
八・四五 ニュース、經濟市況
引續き 氣象通報、番組豫告 (南告)
九・〇〇 告知事項 (滿語)
九・〇三 舊劇 (奉天) 三娘教子
一〇・〇〇 放送局國劇研究部 北滿の時間 (哈爾濱)
野球なき場合は左を追加す
〇・二〇 晝の演藝 (レコード)
〇・四〇 建國體操
二・〇〇 日用品値段

鈴々舍馬風さんの 各國の幽靈
(落語)……後六時半・東京より……

日本の幽靈は大抵「うらめしい生きかはり死にかはり魂魄この土にとゞまりて、うらみをはらさでおくべきか」てなことを申してあらはれます然らば外國の幽靈はどんな風にあらはれるか、支那の幽靈は「ウラメシアルゾ……」と大陸的な音樂でのんびりとあらはれます。英國の幽靈は「おい、おれは幽靈だ、おれは貴樣をのろつてやるぞ…」とハムレット式に出てきます。この幽靈を職業別にやつてみます。先づアナウンサーの幽靈は「皆樣お待たせいたしました」と出て參ります。つゞいて浪花節の廣澤虎造、德山璉、貞山、小さん、金馬、三語樓、小勝等の物眞似幽靈がぞく〲あらはれてまゐります最後にエチオピアの幽靈はどういふ風に現はれるか、これは晝出ます夜出ると見えませんから

ラヂオと蓄音機 池上洋行 電話三四八九七番

八千代 料理 吉野町三丁目 電(3)二四〇六

招聘
出張所長 幹部社員 若干名
愈々滿洲に乘出した板谷系事業先驅未經驗者優待
板谷生命保險株式會社 滿洲支部
新京城內北大街三二 電話(2)一五三四番

あづまずし 店・食堂 出前迅速 三笠町 電(3)五二七八・七一五〇番

客室 百(内五十室 便所 風呂付) 宿泊料二圓以上
宴會一人前 二圓五十錢以上
食事低廉 オーケストラ伴奏
代表電話 二三一八
電略ハルビンモデルン
ホテルには劇場、アメリカンバー撞球場理髮部カフエーレストラン、あり
從業員は日本語が解ります
ハルビン モデルンホテル

火災 海上 運送 自動車 各保險 取扱
國際運輸保險部
帝國海上火災・朝日海上火災
大連火災海上・三菱海上火災
日本海上・扶桑海上火災

一問一答
淋疾と其の治療
專門醫家と一般臨床家とが必讀すべき好個の參考資料

問、淋疾は何故、全治が困難であるか。
答、男子の淋疾は尿道內の粘膜に潛在する淋菌を徹底的に撲滅する必要がある。しかし之に對する從來の治療法は、一長一短あり、從つて淋疾は容易に全治しないのである。
問、內服藥は如何?
答、內服藥を服用し、藥分を尿と共に、尿道內を通過させるも、其の作用は尿道粘膜の表面を一時的に淸掃するに過ぎない。故に內服藥のみにては粘膜深層に潛在する淋菌を撲滅する事は困難である。
問、しからば洗滌、注入藥は?
答、之等は水溶液であるために、之を尿道內へ注入するも直ちに尿道外へ流出し、其の殺菌作用は一回僅かに二三分に過ぎない。故に、たとへ效果あるとしても、之にて淋疾を全治せんとすれば一日七八回行ふ必要ありとされてゐる。しかし連日の實行は到底不可能である。尙ほ洗滌、注入等は水壓力にて淋菌其他の汚物を後部へ移送し副睾丸炎、其他の餘病を併發する危險がある。
問、結局、男子の淋疾は內服藥、或は洗滌、注入藥等にては根本的全治は困難なりとすれば、いかなる療法を撰ぶべきか。
答、その療法としては、第一に安全にて危險と副作用なき事、第二に尿道內の粘膜表面にある淋菌は勿論、粘膜深層に潛在する淋菌までも撲滅し得るものでなければならぬ。
問、淋菌に對し最も殺菌力强大なるは何か。
答、銀劑である。從つて淋疾の藥品には銀を主劑とするものが多い。しかしながら單なる銀劑のみにては粘膜深達性が微弱であつて、細胞組織下の淋菌にまで殺菌作用を及ぼす事は、甚だ至難である。
問、しからば其の銀劑を粘膜に深達せしむる方法ありや?
答、「銀に色素を化合すべし」とは最新の定說である。
問、では銀と、色素を化合し、之を水溶液として尿道內へ注入塗布すれば、理想的であるか。
答、銀と色素の化合に成功すれば、右の方法にても他の注入劑に比し、其の殺菌效力は數倍する。しかし水溶液にては直ちに外部へ流出するので、其の效果は頗る遲々たるものである。
問、とは云へ、それ以上の方法があるか。
答、銀と色素の化合物を粉末とし、之を尿道へ挿入すれば、粉末なるが故に尿道彈力のために、却つて尿道粘膜の皺壁にまで平等に分布密着し、其の分布密着した粉末は、尿道內の分泌液にて、徐々に溶解、浸潤しつゝ、銀の殺菌作用と色素の粘膜深達性と兩々相俟つて、次の放尿時まで數時間にわたり尿道內に於て殺菌作用を發揮し、其の效力を粘膜表面は勿論、病巢深部にまで深達させる方法がある。
問、成る程、良い方法である。しかし其の粉末を尿道內に完全に挿入するのは困難ではないか。
答、勿論、粉末其まゝにては尿道內へ挿入する事は到底不可能である。その方法として、直ちに溶解する所の細き管を作り、其の管中に粉末を充塡し、之を尿道へ挿入すれば極めて容易の事である。
問、其の管を尿道へ挿入する方法は?
答、クリーム性の液をスポイトにて尿道內へ入れ、次ぎに、その管にもクリームをつけ、尿道內に挿入すれば極めて簡單容易に何等の不安も危險も手數もなく、前後の處置時間は一回僅か二、三分にて出來る。
問、貴說の如く、銀と色素を化合し、之を粉末として尿道內へ挿入して數時間、殺菌深達作用を持續する事ができ、しかも用法が簡單安全にて專門外の醫家にても使用し得るとすれば、實に驚くべきものにてたゞ〱感嘆の外ない。しかしながら、之は單に理想にとゞまり實現不可能の事ではないか
答、最近、淋疾治療界に非常なる勢にて名聲を高めつゝあるウラルゴール(日、英、米、佛、製法特許。友田發賣)とは、この理想を如實に具體化したものであつて、初感染は勿論の事、數年、十數年の慢性患者に對しても、ウラルゴールの使用によつて快心の結果を得たる實例は枚擧に暇なく、實にこのウラルゴールが創製された事は、專門醫及び專門外の醫家、また一般患者に對しても大福音と稱すべきである。

日、英、米、佛、製法特許 ウラルゴールに就て

ウラルゴールとは一問一答に示せる如く、銀と色素とを獨特の方法によりて化合し、之を粉末とし、直ちに溶解する所の管中に收めたものである。故に之を尿道に挿入すれば、其の粉末は尿道內にて徐々に溶解浸潤しつゝ數時間にわたり殺菌深達作用を營み、粘膜細胞組織下の淋菌にまで殺菌力を深達す。使用法は簡單にして安全、無刺戟にて副作用なく、攜帶にも頗る便利である。且つ內容が粉末なれば、洗滌注入等の如く淋菌其他の汚物を後部へ移送する危險がない。
いまウラルゴールの適應症を摘錄すれば次の如し。
一、感染早々の患者には短管を使用されたし。
一、慢性、或は再發性の患者には、最初に短管を、次ぎに中管を使用されたし。
一、惡性か、或は數年、十數年にわたる慢性患者には、短管、中管の次ぎに長管を使用されたし。
本格的以上の效果を有し、しかも使用法が簡單、安全である。此の二點に於て、今やウラルゴールは大學病院を始め、著名の泌尿科專門醫、或は專門外の一般臨床家にまで齊々として使用されるに到つた。未實驗各位は卽時之を使用して其の效力を實驗せられん事を!

ウラルゴールの種類と價格
短管三本入(豫防用) スポイト クリーム カバー付 〇円七五
同 十本入(初感染用、少女淋用)(男子慢性及再發初期用) 同 二円〇〇
中管十本入(男子慢性及再發用)(女子尿淋及膣用) 同 二円五〇
長管十本入(男子慢性頑疾用) 同 三円〇〇
(外に大量入、病院用あり)
類似名あり、ウラルゴールの短管、又は中管或は長管と必ず御指定を乞ふ。
各地の知名藥店、デパート藥品部にあり。若し品切れの時は直接發賣元へ御注文あれば代金引換其他便宜の方法にて直ちに差上げ申す。(御注文は送料不要、郵券代用にても可)

藥種貿易商 東京市日本橋區本町三ノ一
發賣元 友田合資會社
電話日本橋(24)二八〇一・二八一一・七四七・七四八・七四九
振替口座・東京一九三八

實驗各博士の說明書進呈

附記
治療に要する本數、一日一本或は二本使用の事
使用に要する時間、一本僅かに二、三分
殺菌作用持續時間、一本にて三時間より六時間

防空コメディ（二）

―燈火管制の卷―

防空協會　鈴木繁

父―いや御苦勞、どうだつたね。

たき―お忙がしいところどうもありがたうございます、これが防護の基準になるんですからと仰言つて非常に喜んでいらつしやいました。

父―それは間に合つて結構だつた、そう〳〵お前もそこへお座り今晩はいつもの家庭會議だこれで委員の顔振れも揃つたから開會を宣告しようかな。

賢―お父さんこの前の家庭會議は淨月潭へピクニックのご相談だつたですね。

父―そうだね、ピクニックは隨分面白かつたね、しかし今晩はそんな呑氣な相談ではないんだよ。

賢―あそこでスケートをやつたらとても愉快だらうなア

武男―僕は冬になつたらお父さんと一緒に行く約束がしてあるんだよ。

賢―ね父さん武ちやんのこのスケートとてもいゝでせう、うしろの靴を絞めるところが新式で專賣特許で、僕欲しくなつちやつたな。

母―直ぐそれですから賢坊には困りますね去年のがある筈でせう。

賢―だつて僕のあれ舊式なんだもの。

英雄―やあ同類項、同類項。

母―何ですか同類項とは…

父―ハ…英雄も相當なもんだ

母―仕樣がないですそう無茶ばかり言つても。

父―よし、かうしよう今度の防空演習で自分の部屋の燈火管制が工夫して出來たら特別に褒美として買つてやつてもいゝといふことに。

賢―しめた、お父さん本當ですか武ちやん萬歳だね。

武男―ウン萬歳だ、よかつたね賢ちやん。

母―まあとう〳〵お父さんを陥落させて。

英雄―賢坊もお母さんに似てすご腕だな、お父さんとの取組みはとう〳〵賢坊に軍配があがつちやつた。

賢―何軍配…

武男―軍々…

綾子―賢坊と武ちやん軍配つてどうしてそんな變挺な顔付なさるの、軍配ですわ、つまり月桂冠ものよ。

賢―姉ちやん軍配なんて言つては駄目だい。

武男―いよ〳〵僕軍ちやんだもの。

父―ハ……

母―ホ……

英雄―フ……

父―ところで賢坊燈火管制つて何のことだか知つてゐるかい。

賢―お父さん僕ちやんと知つてゐますよ、敵の飛行機が夜やつて來ても賢坊のお家が見えない樣にすつかり電氣を消して眞暗にしてしまふことです。

父―武ちやんは。

武男―電氣を消して外へ出て飛行機がどこへとんで來るか見てゐます。

父―夜勉强することはありませんか。

武男―戰爭が始まれば勉强は出來ないと思ひます。

父―賢坊お前はどうする眞暗で。

賢―僕食べません。

綾子―變だわねそれ敗け惜みよあんなにご飯を戴く賢坊がどうして食べずにゐられるんでせう、おかしいわそれに毎日續いたら賢坊は死んでしまふわ。

賢―だつて。

綾子―だつてじやないわよ。

賢―變だなご飯を食べなければ死んでしまふと…

父―その次英雄は。

英雄―學校で先生の言はれるにはどんな場合でも全部燈火を消してしまつてはゐけない、一燈だけはどんなことがあつてもつけておくのだといふことですがどんな風にして殘せばよいのかよく解りません。

たき―今朝わたしが玄關をお掃除します時に郵便差入口にこのビラが入つて居したが私はまだ讀んでおりませんが一寸よごれましたのでお台所にとつておきましたからもつて參ります。

父―新聞に出てゐた燈火管制心得のことだらう、一寸見せておくれ。

たき―はい（立去る）

たき―（間もなく入つて來る）これがそのビラです

父―そうだ、このビラが燈火管制の心得だ、これを手本にしてやれば一番確かだ、皆もまだよく解つてゐない樣だから一通り解り易く說明してみよう、わからないところがあつたらどん〳〵質問せなければ駄目だよ。

熱河省凌南縣へ（上）

新京西本願寺　光岡慈昭

十月二十一日午後二時四十分蒼惶として旅裝を整え錦縣ゆき車中の人となる。一行は余と世界大同佛教總會監事長崔恩培氏と同會熱河省凌南縣凉水井子分會正會長耿永祥氏並に從者一名の四人である。余は同會闘教に於ける外廓運動の第一歩でいふまでもなく熱河東南地區佛教事情調査と今一つの目的は凌南縣凉水井子に於ける今回新裝なれる七重殿が凉水公會施主となり日本僧招聘して開光の爲めである、開光は日本式の開眼供養である、實に日滿共鴛慈航の感を深くして喜んで熱河行を敢行した譯である、二日黎明四時錦縣についた、星輝く朝、驛堤は機關車の吐き出す白い煙までが往年の戰塵の巷であつた朝を想起し長閑さを感ぜしむる。顧首六年前昭和七年一月三日拂曉、戰禍に見舞はれ焰上せる溝邦子から長驅錦縣一番乘の先陣をうけたまはつた室師團の冀尾に隨從し錦縣に到達した時もこうした朝であつた、余としては曾遊の地である。何さま當時は戰塵にまみれ十二月廿日だつたと思ふ營口から河北に渡つたときは田庄台の市街戰が始つてゐた、多門師團に從軍して溝帮子まで來たが大朝の後藤、油井兩君が田庄台の一寸手前の小房身で匪賊の襲撃をうけ遭難した話、大勢の鮮人が耳をそがれた話や、田庄台で三名の戰死者が出る等血醒い事ばかりであつた。自分自身としても大窪の手前で匪賊の襲撃に彈丸の洗禮をうけた事など走馬燈の如く腦裡に往來する。盤山を進發したのは忘れもせぬ十二月卅一日の未明であつた卄水井子といふ部落で越年し東天の白みゆく頃大行李の車上で飯盒にお酒を頂いて元日の乾杯したことが思出されてくる、元日の正午近く溝帮子に入つた、停車場は盛に燃えてゐた、三日の朝通信班に同乘して錦縣城に入つたといふても只驛までついた丈けである。身には寸鐵を帯びない從軍布教使など町の中へは便衣隊などがゐて一歩も出られなかつた。夕方布教使の行方不明などが傳えられて心配したがあとで分つたことだが大毎の茅野君の遭難であつた。元日の夜は溝帮子の湯屋で同宿した人であつた室師團長、依田旅團長に挨拶丈けすませて溝帮子に引き返した。引き返すにも容易でなく西進して來る列車ばかりで漸く夜更けて歸つたことなどあさまだき尋ねて來てくれた錦州本願寺の古川布教使と話してゐる間に江家屯行（百支里）のバスの出發時をボーイが知らせて來れた。

バス過ぎゆきぬすでに灯をもちつ

灯を消せば月さしおよぶ玻璃窓に風あたるらし音のかそけき

かばかりのえにしをたより來し吾を哀れと思ふときもありにき

風落ちしひるをしづもる公園の木立のなかに陽ざしとどける

いさゝかの酒に醉ひたれ支那酒は小さきグラスに祖國を想はしむ

肌さむみ今日を降りつぐ秋の雨旅遠く來てこゝろ哀しも

くれがらす啼きつゝ飛べり公園の木立のなかに歩み疲れぬ

旅愁

光永孝

旅遠く吾が發つ瞳に蒼きもよ九月の海は波たゝずして
（關門海峽）

身疲れて汽車窓ゆ見し月あかりしらじらとして川面靜けし
（鴨綠江）

海わたり山越へ來るこの滿洲國（くに）に慣れゆくごとし哀れさを覺ゆ

空見ればくにの娘しのばゆ秋たけて見つゝしぬべとひかる夕月

ポプラ樹の夕かげり來る葉ごもりに鳥とまり居り秋過ぎむとす

暮れなづむ都大路の遠くより

新刊紹介

本欄紹介希望の新刊は本社編輯局宛一部御送附相成度し（係）

△大亜細亜（十一月號）神崎一作「國體問題と神道及大亜細亜の建設」田崎仁義「皇國國體と儒教」中井玄道「鎮護國家の意義」塚本虎二「國體明徴と基督教」山添恒治郎「キリスト教と日本國體の開顯」舞田正達「日本國體と儒教の一考察」藤井行勝「滿洲建國と日本山妙法寺の使命」等、この號は國體と宗教の特輯として注目される内容を掲載してゐる（東京市麹町區内山下町一ノ一、大亜細亜建設社三十錢）

△朔風（第二號）この特異な形式の横折りの句誌は新京が現在持つてゐる唯一のものであらう、作風二三を紹介する

山の氣の凝りて甘しや猿酒　南 麻姑

國境の山の起伏や秋の晴　前川 柿赤

野の廣さ空の潤さや鰯雲　森 禾明

からすみや酒に命を賭く男　富田 江雪

柚味噌や袖より刺青のぞきゐる　佐藤 澄秋

ほか多くの作品、各地よりの通信、消息等を載せてゐる（新京浪速町二ノ四、朔風社非賣品）

官場現形記（192）

李寶嘉 作　大内隆雄 譯

―第十六回の六―

文七爺は言つた。

「わしの品物が出て來たのだから、當然金は返さなくてはならん」

莊は言ふ。

「そりや品物はあつたわけだが、しかしあの百五十元といふ金はまだ出て來てはゐないのだ」

文は言ふ。

「その二つが出て來たんだから、わしはもう滿足なんだよ百やそこらの金はどうでもいいんだ、金つて事になればたどへばすこし賑やかに酒席でも設けたらそんな金は直ぐ飛んでしまふのだ。だがあの捕快の頭は本當に大したものだね、私は百元くらゐは禮をしたい、歸つたら早速送るやうにしやう。ところでその賊はいま何處にゐるのかね？捕快の話では、品物は見付かつたが、その人間は捕へられんといふのだが、それはどういふわけかね？捕へなくちやどうにもならんだらう」

莊老爺は

「その話なんだよ、その話で君に來て貰つたのだよ。その賊を誰れと思ふかね？」

と尋ねた。

文はそれに對して

「あの日、趙不了は確かに私の手許から五十元借りたのだつた、それは好い仲だつた闕仙に送つたのだらう。それが後ではみな闕仙が盜みをやつたといふ事になつた、そしてその汚名を着て死んで行つたのだ、あの二、三日はわしは仲々忙しくてさういふ事に注意してる暇が無かつた。事が終つた後でやつとわしは知つたのだつた。趙つて男こそ可哀さうで、まるまる三日三晩といふもの泣いてゐたさ、所で今となつて品物も見付かり犯人もあがつたとなると、その犯人を捕へて、死者の寃を晴らしてやらねばなるまい」

と言ふ。莊は

「君、あの死んだ女ね、あれの事なんか考へやうにも考へてやれなくなつたのだよ。まあ、わしらは生きてゐる者について話をしやう」

と言ふのである。文七爺は

「殺人事件といふのなら、生きてゐる者を救ひ死んだ者は放つて置くといふことが判るそれは地方官としての秘訣だしかしこの事件はそんな事件ではないのだし、どうしてそんな事を言ふのかね、一體何者が盜みをやつたのかね、それを早く言ひ給へ」

と言ふ。

莊はこゝに至つて、捕快が變裝して出掛けた事から、晉といふ男が彼に品物を賣る事を頼んだ始末、それで發覺したのだといふことを一と通り話し、それに付け加へて

「それで私の意見ではこれをあまり表立てぬやうにしたいと思ふのだよ、晉といふ男と交際があるからではないんだ統領の面子といふことを考へるからだ」

と言つた。

文は晉某が盜みをやつたと聞くと、

「あいつが盜みをやるなんてこりや思ひも付かなかつた事だ、全く見損つてゐた！」

と罵つた。

莊は

「まあ、あの男の出身を考へてみたまへ昔は鹽匪だつたのだからね、役人になつてからは人が變つたと考へてゐたのだらうが、あゝいふ連中には人面獸心なのが隨分と多いんだよ」

と言ふのであつた（つゞく）

正隆銀行 新京支店 頭取 安田善四郎

小兒科專門 太田醫院 新京神社南横 電③3839

日日案内 廣告料 ◇三行一回金六十錢 ◇被雇廣告五行一回金四十錢 ◇十行一回金一圓八十錢

尺八 教授並製作準師範 試驗準備秋元隆山 興安大路四〇七 電2三四七一
貸家 浴場付 豐樂胡同（市場近し）八、六、二疊 電話3二九八七番
貸家 店舗及住宅向 沖 組 電（3）五六二九番
產婆 姙婦預ります 昌平街一〇六號 鈴鹿サク 電（2）三四〇九
古物 不用品高價買入 領事館西隣 丸八古物店 電（2）四四〇七
尺八 琴古流指南 名和先生 稽古日八・九・六・二九・六 元・電業 白揚寮 受附 松原
代書とタイプ 印書は迅速確實な 領事館正門前 南洲堂で 電（3）五一三六
簡易宿泊所 一泊卅錢 城内東四馬路二八 公益旅社
カメラ 中古買入交換歡迎 東二條通 大黒屋電話（3）二五四八番
ラヂオ 四球二十圓より 修理は迅速安價 ダイヤ街一條橋詰 關原洋行
貸事務室 中央通郵便局前 滿鮮ビル 電（3）四九五八
●金融● 大和通り六五（金光教筋向）（3）六五五〇 福海商事
電話專門 公益社 賣買、金融秘密嚴守 電話簿名義其の儲仲介謝絶 錦町第一錦ビル二十六號室 電話（3）二三〇七
新京大猫病院
三省堂製本所 帳簿專門 三笠町三ノ九 電話3三三三四番
トラックに依る運輸 引越及建築土木材料一般 農產物麻袋の準備有 日之出町九ノ二 大和運輸公司 電三ノ六九〇八番
金融 創業五年 新京三笠町一丁目 赤玉カフエー西横入 新興社 電（3）四九〇二番
お茶と茶道具 吉野町一丁目 みどり茶園 電話3四七七〇番
金融 日掛も致します 入船町三丁目二三 昭和洋行（東三條橋詰）電話（3）三七〇九番
印刷 新京永樂町三丁目廿六 三友社 電3三四三八番

三鮮水餃子 大衆食堂 福屋 銀座二ノ南裏通り 電話（3）四五四五
中古 玉突台 新型使用約一ケ年 堀出物二台五百圓附屬一式付 ゲーム取り 日本婦人 素人ニテモ可 少年 新規開店ニ付キ特別優遇ス 朝日通 仲展 玉突台店 電2三三四番
サック 八風化作用ヲナサザル事多 御用ハ專門店ニ限ル 富士町二ノ一五 性の百貨店
人を雇はれるなら本會へ 失業路頭に迷ふものは本會へ 男女を問はず 東三馬路無線電臺下 自彊會本部 電（2）一〇八二
轉任、轉宅の運送荷造は多少に拘らず御用命下さい （峰）運送店 新京民政部前 電3六三五七
鍼灸 あんま 新京永樂町三ノ一 一陽堂療院 電話3五八二九番
鍼灸 あんま 新京蓬萊町一丁目 辨天堂治療所 電話（3）二〇八二番
あんま 一條橋詰 九州堂療院 電三―六五〇九
ぶたまん專門 帝キネ裏 千成や 電（2）一八五五
鍼灸 あんま 男女待機 室町一ノ七ミドリ湯横入 電3四一六二 一シン堂鍼
ほねつぎ 中央通一五裕泰號內 末松接骨院 電（3）二三〇三番
ハリ灸 新京鍼灸治療院 松浦せい子 電（3）六二七八

白米 新米到着 イタシマシタ 味ヨイデス 御安クイタシマス 砂糖卸小賣 新京東三條通 上田商行 電（3）4528
公認 電話賃貸便利扱 取扱一切迅速 電話即時金融 帖名義變更 ○賣買は老舗なる當社へ 新京東一條通り四六 土地建物會社 △電話用達部 電3四八二八
家傳 お灸 脚氣 淋病 婦人病 神經痛 ロイマチス 胃腸病 關節炎 痔疾 ハリ灸專門 中央通大阪商船横 清水鍼灸院 電話（3）六七二七番
電話と金融 金融即時、長期、秘密 僅かなアタマ金でお買入れができます 急設電話拂込金の御立替へも致します 入船町一一九（ダイヤ街際）荻本電話店 電（3）六二六七
諸官廳拂下御用 不用品買入 德屋古物店 東三條通十口 電（3）六二五五番
公債と勸業債券買入 恩給と金融 新京八島通り六番地神社裏通 ボシン商會 電話（3）二八七五 便利秘密迅速立替
三井田療術所 場所 新京吉野町五ノ 電話3六四六七番 治療法研究生募集 希望者來談の事

高橋治療所 おまんや 中央通 電（3）五八六七
簡易宿泊並 高等御下宿 新京東二條通八島小學校前 八島館 電話（3）二五二六四番
質 柳屋質店 吉野町二丁目 電（3）二一五二番 迎歡を服洋及服和
新座敷と庭園 島泊泉料理 溫泉閣 宴會は特に御相談 三圓七品 酒二本
一般金融 新京入船町三ノ五 電（3）五七七三番 昭和金融株式會社 支店 哈爾濱外國六道街八四七八
大連より九州行近道 千歲丸 十日、廿日、卅日 午前十一時發 淡路丸 五日、十五日、廿五日 午後四時發 長崎 鹿兒島 一等 三等 特三等 近海郵船 滿鐵主要驛及びビューローにて九州各驛行船車通聯切符を發賣致します

時 姙娠時 產褥時 授乳時と オリザニン SANKYO ビタミンBの世界的始祖 最も信頼せらる、力價高き、ビタミンBの補給源 上記の場合用ゆれば惡阻を豫防し、便秘を防ぎ乳汁の分泌を亢め、姙産婦脚氣、乳兒脚氣を豫防する等顯著なり 東京・大阪 三共株式會社

保險は信用厚く取扱懇切の 明治生命 御申込は 新京代理店 仁和洋行

燈火親しむ 秋には先づスタンドは必要なもの。同じスタンドでも眼の爲に良い明視スタンドで讀書すれば乃ち讀書の妙味を體得するといふ次第。 電業新京支店 電（3）六五一一（明視スタンプが出來ましたから操作に應じます）

東京 料亭 千草 日本橋通 電（3）二六九五 新京吉野町一丁目

產婆 北澤菊枝 往診 宅診 隨意 新京三笠町一ノ 電話（3）三八四番

ヘロイン中毒に 福モナール 適應症 阿片・モルヒネ・ヘロイン等慢性中毒症 滿洲國各地著名藥店に販賣す 製造元 順天堂醫化學研究所 發賣元 盛田藥五兵衛商店

超スピードの賣行

全滿洲ストーブの人氣
果然センオーに集る…

特長
煙を吐かない完全燃燒式
△熱効率の下らない一本胴

センオーストーブ

滿洲總代理店
大連市山縣通り
福昌公司
電話代表二一七一七一番

●下記特約店に於て御買求め願ます●

特約店

大連 德和公司	奉天 三美商會
同 田邊洋行	蘇家屯 關原工作所
同 幾久屋百貨店	鐵嶺 鐵陽商行
同 岸洋行	撫順 飯田工業所
同 滿鐵消費組合	開原 東華洋行
同 仁裕洋行	四平街 三共洋行
同 東興常	新京 大本商行
旅順 津田商會	吉林 丸德商店
金州 藥田洋行	哈爾濱 中和洋行
普蘭店 小出洋行	同 黑龍商會
瓦房店 共榮號	同 大和平
奉天 哈達洋行	齊々哈爾 昭和群

滿洲銀行

料理 東明
吉野町
電(3)二一二七

料理 永樂
吉野町
電(3)二一七八

料亭 水月
三笠町三丁目
（旅館跡）
電(3)三〇一八
三〇八番

新京見物場
性の百貨店
新京富士町 みくに湯横

タイピスト養成 生徒
邦文タイプライテング教授
午前、午後、夜間
朝日通り八十一番地
總領事館前
日本タイプライター株式會社
電(3)三三三八
五六八四番

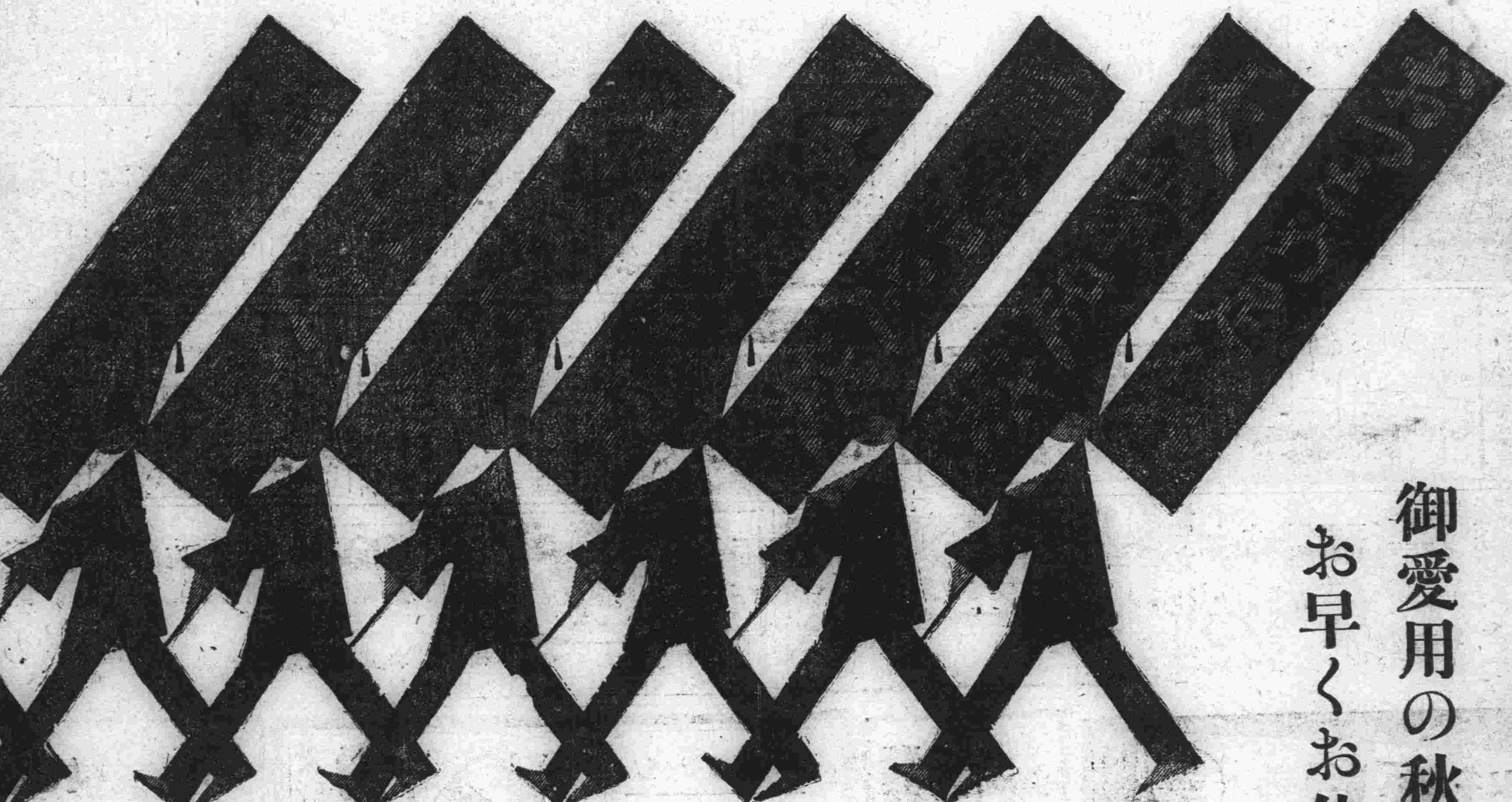

御愛用の秋冬へ
お早くお仕度を

新品を揃へて
勉强の販賣店
只今賣出し中

福助足袋

圖們七千圓事件の藤井、新京で逮捕

新聞記事からピンと六感へ

手配はなくとも手柄は逃せぬ

本年七月圖們中銀支店で同地日本人民會に對し七千圓の返濟請求を發したことに端を發した七千圓事件に關し圖們日本領事館警察では種々調査の結果元民會長藤井靜馬氏に對する嫌疑が益々濃厚となつたので直ちに全滿に同氏の捜査手配中のところ卅日午後二時頃新京某所に於て新京署員が發見本署に連行した、新京署へは圖們領警からは何等手配はなかつたが某新聞記事により署員の六感にて逮捕したもので取敢へず身柄を留置し目下圖們領警に電報照會中である、聞くところによれば藤井靜馬氏は民會長在任中火葬場新築費、行路病人收容所新設費、小學校電燈配線費等の名目で領事分館の認可を得中央銀行から七千圓を借款し中銀支店には一切の書類が整備されてゐるがその後同氏は大使館より補助金の交附を受けながら民會々計にも繰り入れず中銀に返濟すべき金をそのまゝ着服した模樣で從つて民會當局ではこの借款に關しては最初から關知しなかつたのみか關係書類も保存されておらず一方藤井氏のあとを引受けて民會長に就任した長田和義氏も引繼の際この借款に關しては何等引繼をうけなかつたと云はれてゐる

一般演習に呼應して鐵道防空演習擧行

きのふ具體的協議會開催

新京驛では新京臨時鐵道防空部の新京地區防空演習に參加することゝなり、三十日午後一時から驛長室において新京驛防空部長稻川利一氏を始め小谷、山口、上野三委員その他各幹部が集り來る二日の豫行演習、十四日の本演習參加について具體的協議を開いた參加する演習の種類及び日時は二日は日沒から午後九時まで燈火管制豫行、十四日は日沒から午後十一時まで、なほ二日の豫行演習の警報發令時期は次の通りである、即ち空襲警報午後六時三十分、同解除七時、第二回空襲警報午後八時、同解除同八時三十分、十四日の本演習での夜間警報は別に指示せず不意に發令されるものである空襲警報はサイレン及び汽笛で二分間斷續に吹鳴し、解除は連續二分間吹鳴することに決定した

白菊會館で防空講演會

滿洲防空協會では來る十一月十四日實施される新京防空演習燈火管制に關して之が完璧を期するため三十日午後二時より白菊町、白菊會館において軍政部の高木中佐を聘して講演會を開催した

關東軍施療班の實績着々擧る

八月中十三ケ所八千餘名施療

關東軍管下施療班八月中の實績は饒河、穆稜、綏芬河、富錦、通山關、東寧、朝陽、泰安鎭、黑河、下城子、孫吳、寬甸、梨樹鎭の十三ケ所に於て延人員八千四百六十七名に對し施療を行ひ多大の實績を擧げた、即ち近來施療業務の主旨よく徹底し遠路より來班者次第に多く、皇軍の恩惠に感激しつゝあり、民心の把握宣撫工作、地方衞生の向上に資する處大なるものがあつた病種は胃腸病最も多く次いで外被病、トラホームの順である、なほ佳木斯、海拉爾、帽子山、古北口班は休務し一面坡施療所は閉鎖された

拳銃强盜主魁逮捕さる

最近特別市内外を頻々と荒し廻る兇悪な拳銃强盜事件につき首都警察廳では全力を擧げて犯人檢擧に努めてゐたが同廳對國武、于江山兩刑事は新京●倫管内双廟屯居住農業張振江（二五）が犯人一味の主魁であることを探知、三十日午後三時半兩刑事は迅風的に張宅を襲ひ大格鬪の末張を逮捕すると共に六連發拳銃一挺、彈丸六發を押收して引擧げた張は峻烈な取調べに對し一切の犯行を自白したがこれが進展につれて共犯一味も近く芋づる式に檢擧を見るべくその結果市内外を戰慄せしめた拳銃强盜もほとんど跡を斷つものと見られてゐる

鄭家屯のペスト眞性と判明す

新京署で市內檢疫一齊開始

突如鄭家屯城内に發生した疑似ペストは動物培養試驗の結果二十九日午後五時眞性ペストと決定した旨滿鐵通遼ペスト調査所春日所長から三十日報告があつたが新京署衞生係では過般來俄然緊張各係員は一齊に市内の檢疫調査を開始した右につき原口衞生主任は

鄭家屯附近には昨年も發生したがその系統は判然してゐたので防疫の方法も講じ易かつたが今度のは系がなくぽつんと發生したのだから仕末が悪い、距離から言つて新京は油斷が出來ないので取り敢へず三十日から全市の檢病調査を始めたわけだ、とにかく患者一人出しても數萬圓を要する患者は總體助らないのだからこの位危險はない

と語つた

十九の滿人少年に婦女誘拐の嫌疑

借金ある美人とツイ婚約して苦海逃れて新京へ？

中學校三年に在學中の十九の滿人少年がこれは大それた婦女誘拐罪嫌疑で相手の女と共に四道街警察署の取調べを受けてゐる、奉天生れ遼陽縣立稅課司初級中學校三年生高炊勤（十九）女は新京西三道街馬號市胡同金素卿（十九）で高が供述するところによると過ぐる春四月、夜の奉天をそゞろ歩いてゐると不圖目の前に現はれた四十恰格のおばさんから話しかけられたのが「どうですいゝ女が居るが嫁御には如何です」余り突飛な話だが逢はせられて見ると仲々の別嬪さんについふら〳〵と女と固い婚約を結んで了つたところが有頂天の高さん思ひがけなくも背負ひこんだのが女の身に付いた八百なにがしと言ふ身に余る借財、と言ふのは女には先夫があり、長い患ひで去る三月ポックリ死んで了ひその入院費か即ちこれで女から夜毎の様に借金の融通方を迫られる高は五十、百と約四百圓までは父親をだまして來たがその上はどうにもならず遂にこの借金苦を逃れるため二人の間に女の身賣り話が決意され、苦海を出れば晴れての夫婦と相携へて來京、西三道街馬號市胡同の女の叔父だと言ふ家で身賣り話を進めてゐるところをあやしまれて連行されたもの、高の陳述に曖昧な點があり或ひは女を誘拐したのではないかと事實を追及するとともに親元に照會中である

近藤石山營業所の火藥盜難犯捕る

大屯近藤石山營業所では二十六日から二十七日の間に現場保管の石塊破壞用の火藥十二貫、導火線四百八十尺が何者かのため盜難に遭ひ日滿兩警察では時節柄この盜難事件を重視して極力犯人の檢擧に努めてゐた矢先、はしなくも三十日朝大屯派出所員が右贓品がそのまゝ大屯娘々廟内深く隱匿されてあつたのを發見し近藤營業所に返戻したが引續き日滿憲警で犯人嚴探中

斬新な意匠を誇る新切手の發賣

十二月上旬より一齊發賣

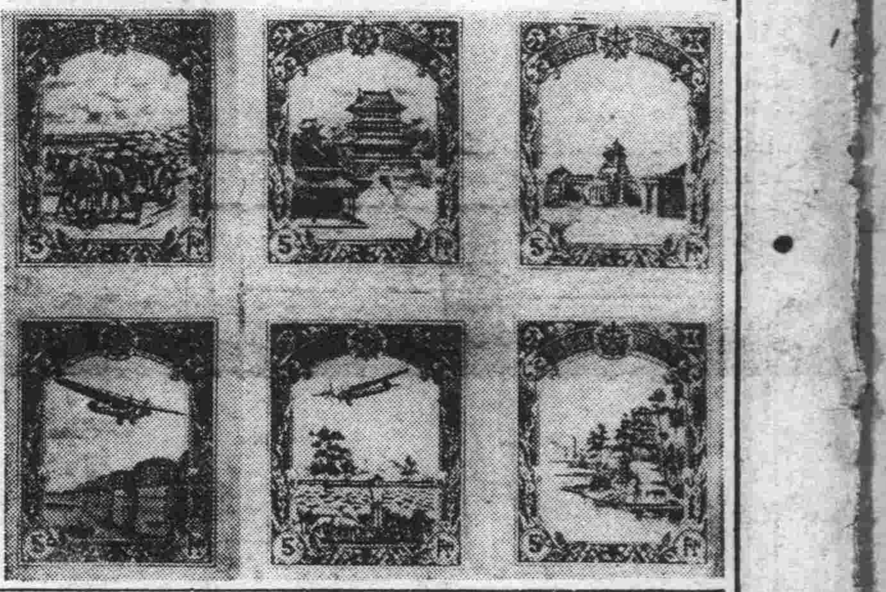

滿洲國郵政では現行郵便切手及葉書の全面的意匠圖案の改正を企圖し豫てより之が圖案の選定に鋭意研究を重ねて來たが此の程漸く成案を得目下當局に於て印刷中であるからやがて斬新な意匠を誇る新切手が一齊にデビューする筈である、新切手の種類及意匠は左の通りであるが其の發賣は大體十二月上旬との事である

（イ）新裝成れる國務院總務廳々舍を表はすもの（國務院廳舍が十二月上旬落成するもので之を記念する爲特に構圖に採り入れたるもの）半分、一分、五分、一分五厘、三分、五分

（ロ）北陵の圖を採り入れたるもの、七分、九分、一角三分、一角五分

（ハ）平原を走る荷馬車の圖を採り入れたもの、六分二角、五角

（ニ）熱河承德離宮の圖を採り入れたもの、一角、三角、一圓

（ホ）放牧の圖に航空機を配したもの（內國航空郵便用）一角八分

（ヘ）松花江の鐵橋に航空機を配したもの（滿日連絡航空郵便用）三角八分

（寫眞は新切手の印刷順序は左上より右へ）

國防婦女會で銀紙保存器配布

滿洲國々防婦女會本部では日日消耗され一向顧みられぬ紙卷煙草包裝の銀紙を集め國防獻金に當てんとの報國の趣旨より銀紙保存器を作成中の處此程出來上り各官公署會社等多人數集合の場所へ配備し銃後の報國として一枚の無駄もなく採取保存を希望してゐる

貯金通帳を拾ふ

二十九日午後六時ごろ市内祝町四丁目十四番地、小島組扈人朝鮮生れ吳熙春（二七）は日本橋通り金泰洋行前路上で槇元茂春名儀の郵便貯金通帳預金額百六十圓を拾つて附屬地憲兵分隊へ屆け出でた、同隊では遺失者が三中井百貨店料理人槇元茂春氏であることが判つたので槇元氏に渡したが、槇元氏は謝禮金として八圓を吳君に渡しその上岸憲兵分隊長は吳君のこの奇篤な行爲に感激して金一封の賞金を與へた

山岡部隊各部隊の討匪狀況

【哈爾濱國通】山岡部隊の各部隊は各地に轉戰匪團の徹底的掃蕩に着々效果をおさめつゝあるが、最近の討伐狀況に關し山岡部隊本部入電によれば

△澁谷部隊の山川部隊は二十八日午前十一時頃木蘭縣張家北方密林中に蟠居中の李化民匪約百五十を急襲し一時間にわたつて激戰の後、これを東方および南方に潰走せしめた匪の遺棄死體八鹵獲品、小銃、彈藥其他多數、わが方の損害、輕傷永田特務曹長、寶木一等兵

△下枝部隊の山田部隊は滿軍を合せ指揮して二十八日午前五時半慶城東北方に蟠居中の趙尚志系の合流匪約三百を急襲、交戰五時間の後該匪團に徹底的打擊を與へて潰走せしめたが、この戰鬪において匪四十六を射殺し人質七を奪還、小銃其の他多數を鹵獲

わが軍の損害

戰死　佐々木軍曹（岐阜縣）

高谷一等兵（福井縣）

負傷、四名

滿軍の損害

戰死一名、負傷一名

△德弘部隊の山本部隊は二十五日午前十一時頃湯原縣永發屯東北方山地内において約六十の匪團と交戰、これを西北方に擊退した匪の遺棄死體三、鹵獲、小銃その他多數

わが方の損害

戰死　島一等兵

新京市立病院二日開院式

新京市民待望の新京市立病院は愈々竣工十一月二日盛大なる開院式を擧行することとなつた尚十一月一日は午前七時より正午迄病院内を開放して一般の縱覽に供し三日は午前十時より同十一時半まで院長及各署長臨出で無料診療を行ひ藥價及普通處置一日分無料又當日診療を受けた者には一ケ月有効の診察券も無料にて配布する筈（寫眞は市立病院）

司法考試筆記考試施行

司法考試筆記考試は左の通施行される旨司法考試委員長より發表された

一、筆記考試の期日

十一月十四日（土）（午前）（午後第一）

二）組織法　民法　商法

十一月十五日（日）　刑法　民事訴訟法　刑事訴訟法

十一月十六日（月）　選擇科目

一、場所　新京記念公會堂

一、應試者は午前八時迄に考試場に出頭すべし

一、應試者は左の事項を承知せらるべし

（一）洋服又は便禮服を着用し「ペン」及「インキ」（又は筆及墨池）錐、辨當を携帶すべし

（二）出頭の節は各自應試票番號を記入したる名刺を受付へ差出すこと

（三）控所の揭示に注意すること

內兒X線科　外性病科　入院隨意

新京興安通三九　電(2)四〇七一・一九二一

興安病院　院長醫博　吉田秀雄

新京教化聯盟二日協議會

新京教化聯盟では十一月七日から十三日まで全國一齊に實施される精神興間の行事及び國防第一線にある皇軍並に警察官に對し慰問袋贈呈の件に關し二日前十時から事務局二階會議室に於て教化聯盟委員國防子人會各新聞社その他各關係團體を招き打合せ協議會を催すことゝなつた

實業懇談會の定期例會

新京特別市實業懇談會は來る十一月四日午後三時より豐樂路中央飯店に於て第十回定期例會を開催、市公署、市商會提出に係る

一、特別市に輸入組合設立に關する件

一、都市金融合作社に關する件

に付懇談する、尚次回當番幹事は淺井輝馬、杉浦三郎、惠子厚、韓雲階の四氏に決定

外交部辦事處旅券査證人員

外交部の調査によれば九月中の各辦事處における旅券査證人員は次の通りである

地方別	男	女	計
大連	三二七	一六〇	四八七
安東	五八	三九	九七
[illegible]	三	一	四
山海關	一五〇	一三四	二八四
綏芬河	五	二	七
滿洲里	一七四	一一〇	二八四
圖們	二〇	一九	三九
古北口	一三	八	二一
駐日大使館	一三〇	三二	一六二
在チタ領事館	二	一	三
北滿特派員公署	七	七	一四
計	七二八	六一四	一、三四二

梅若流演能會會場變更

梅若流演能大會は最初西廣場俱樂部にて五日午後五時から開催されるはずであつたが、都合により記念公會堂に會場變更されることとなつた

能樂上覽デマ

近く來滿の梅若六郎氏が滿洲國皇帝陛下の御前で能樂を演ずるやに一部に傳へられてゐるが三十日滿洲國當局では今のところかゝる計畫はなく、何かの間違ひでもあらうと噂を否定した

ビューロー三中井出張所でも乘車券配布

ツーリスト・ビューロー新京案內所では從來附屬地内の顧客には注文に應じて乘車券の無料配達のサービスを行ひ非常な好成績を示してゐるがさる廿三日から開業した大同大街の三中井百貨店内ビューロー出張所では三十日からこの乘車券無料配達を始めた區域は附屬地内外を問はず新京全市に亘つて毎日午前九時から午後三時までお客に頼まれ次第直ちに屆けてサービスの徹底を期するので市民は大いに利用されたいと

首都警察廳二科長來社

首都警察廳警務科長に新任の田中要次氏、同廳衞生科長に就任の郭良氏は三十日挨拶に來社

救世軍新京支部日曜講壇

聖別會　午前十時　榮を神に歸せ　名越大尉

救靈會　午後七時　イエスの俤　名越大尉

來聽歡迎入場自由

寄附

民政部警務司齋藤重英氏は今回ハルビン轉勤に際し子息二人の在學記念として三十日白菊小學校保護者會へ金十圓を寄附した

長春座の湯淺老、去る夜「世界を敵として」の試寫を見て頻りに感嘆してゐたが、やがて傍の二三人を摑へて湯淺式兵法を論じ始めた▼「タンクをやつけるためには十間幅ぐらゐの塹壕を掘つてタンクが此の中へ入つたトタン彼方に構げてある水源池の堰を切つて落すと、タンクは沈沒してしまふぢやろ」▼又「歩兵の手足にモグラの手足の如き道具をつけて穴を掘つて進んで行つたら彈は當らんぢやろ」▼或ひは「飛行機から落す爆彈には人が乘つて操縦すると百發百中無駄がなくて濟むぢやろ」▼そこで「ぢや爆彈に乘つた人間は如何します」と質問が入ると「人間は死んで了ふさ」と至極アッサリ片附けた

醫療器械　村中兄弟商會　新京蓬萊町一丁目八　電話（3）五九四八番

女事務員募集　二十三、四才迄、身元確實ナル者　履歷書持參本人來談ノ事　面會正午ヨリ二時迄　三笠町二ノ一七　キアピタル・ダンスホール

電話　讓リ度シ御用ノ方ハ左記ヘ　（3）六四六二

スキー毛糸　赤木洋行　三笠町三丁目　電(3)二二七三・六九三三

全商品定價の二割引　十月二十七日より三十一日まで　開店披露大賣出し　防寒草履の御用意は此の機會に……　ダイヤ街（大本商行横）　てんぐや履物店

廣告放送開始御挨拶

今般弊社放送事業の一部として廣告放送を取扱ふ事となり十一月一日より業務を開始致す運びと相成りました、輓近經濟界の伸展に伴ひ廣告宣傳術の發達著しく、日々之が研究工夫が凝らされ暫新有效なる手法手段の創案開拓に腐心致す有樣であります、廣告放送は即ち此の趨勢に應じラヂオの有する機能を以て廣告宣傳の手段に供し日滿の經濟文化に寄與せんとの主旨に依るものでありまして、之が實施に當つては放送事業本來の國策的、文化的使命に背馳せず、他の廣告宣傳機關と協應して斯界の爲努力せんことを期する次第であります

尚弊社本廣告放送の取扱は滿洲弘報協會に委託することに相定めましたから大方の御支援と御活用を願上げます

昭和十一年十月卅一日

滿洲電信電話株式會社

白・米・大・暴・落

撫順壽司米　撫順特等米……共に一圓五十錢安

ゼヒ御問合の上御用命下さいませ　毎日〳〵値下り模樣です故に

創業廿年　品質第一　米と酒　西村洋行　ダイヤ街　電(3)二〇一〇・五四五八

謹告

今回合資會社帝都キネマを資本金貳拾八萬圓全額拂込株式會社に組織を變更なし昭和十一年十一月一日より株式會社帝都キネマと改稱する事に致し舊合資會社の債權債務一切は其の儘當社に繼承致し候條此段謹告候也

昭和十一年十月三十一日

株式會社　帝都キネマ

社長　前田伊織

專務取締役　代田幹三

取締役　佐藤精一

取締役　孫子俊

取締役　湯淺長四郎

取締役　奥本和人

監査役　井上源太

監査役　西尾安雄

監査役　湯淺兵二

妖魔往來（上映禁止）

桃川燕二演　内山鉦太郎畫

八七

五左衛門の病室で待ち構へてゐる小野先生のところの前へ手を突いて、佐兵衛は、

『では先生何分ともお願ひ申します、手前は是で御免蒙ります、遊々お銀と云ふ怪物が出て來る時刻、それに八と云ふ小さな猫がをります、それに御用心なすつて……』

『猫なぞは何でもない』

『然うでございません、佐賀の夜櫻だの鍋島の怪猫なぞには猫が人間を食つて其人間にばけこんでゐたなぞの話があります、手前も昨夜睡てゐて考へると五左衛門はとくに食はれて、怪物が五左衛門になつてゐるのではないかとゾーッと背中から水を掛けられた氣がしました、桑原々々先生宜しく』

逃げるが如く立歸つた

『アハヽヽ、町人の根性はそんなものだらう、いまに見ろ』

志津三郎の一刀を枕頭に引付け、四邊に眼を配つてゐる。

然るに光五郎先生何時まで待つても何の音信もない、一刻、一刻半、二刻、二刻半、三刻……夜も深更に及んだが佐平の話の小猫もとび出さない、況して向ふの座敷で笑ひ聲なぞもしない

『何だ馬鹿々々しい、これはどうしたのだ』

彼是丑滿……草木も眠る眞夜中光五郎先生靜かに障子を押開いて廊下へお立いでに相成つた、あるじ五左衛門どんな風で寢てゐるかと向ふの障子を細目に引開け中を覗きこんで御覧に相成つたが、五左衛門は屏風を二枚敷いた上に、靜かに横になつてスヤ〳〵眠つて居ります、誠に心持ちよささうだ、枕元には形の如く藥包みが並べてあり、火鉢には鐵瓶が掛り其下には燭臺もある、看護人はゐないがまして眼覺へる樣子も見えない、光五郎先生それ等の光景を御覧になり、其儘便所へ下つたがいくら零時でも敵なきに矢は放たれず、一人すまうは取れませんから父々以前の座敷へおはいりになつて、退屈凌ぎにと佐平が用意さしておいた酒肴、床の間に置いてせ、湯のたぎつた鐵瓶の中へ徳利を突こみ、チビリツ〳〵と御酒を召あがつて居りましたが、漸々東が白む頃になつても何の不思議もございません、夜があけてみれば最う妖怪變化の世界でない、光五郎先生馥宵宿直に來た樣なもので詰らないことに思つて拂曉に道場へたち歸つてお出になる、其晩は安井數馬どういふことに成り行くかと思ふから道場に詰かけて待合してゐましたが、何の不思議もないと聞いて是は御城中へ引取りました、光五郎先生は何しろひと晩マンジリともしませんから、湯に入り食事をしてひと睡いりと居間へ引取つてお寢みになりました。

『先生々々ちよつとお目覺めを願ひます』

『ウーム何だ』

眼をこすつてごらんになると、まだ一度もみたことのない一人の女……勿論此道場には女ッきれはありません、それが不思議に光五郎先生の寢てゐる所から六尺ばかり離れて畏つてをります

『手前は先生に是非お願ひ申上げたい議があつて參つたのでございます、先生手前のお願ひをお聞届け下さいませうや……』

年はまだ十六七至つての美人、髮は島田に結つて鬢のホツレ毛が二三本横顔に掛つてゐやうと云ふ嬋妍たる淑女の女だ。我々ならば、

『オホン、飲男には縁がなる、よし〳〵お前の云ふことならば何でも叶へてやるよ』

と變な方へ氣を廻して眼尻を垂らすところでございます、先生はそんなお方ぢやアない。

國都建設局公告

水道料金改正に關する件

國都建設事業執行區域内に於ける水道料金を左記各項の通り改正し康德三年十一月一日より之を實施す

右公告す

康德三年十月二十五日

國務院國都建設局長　鄭　禹

記

一、改正水道料金表

給水記號	需用種別	一立方米單價	摘要
甲號	家事用	〇圓一八	
乙號	湯屋業用	〇、一〇	
丙號	噴水、泉池其他娛樂用	〇、二五	
丁號	一般營業用	〇、一八	一般營業用に限り一ヶ月使用水量一千立方米を超過する場合は其超過水量に對し一立方米に〇・一七圓とし三千立方米を超過する場合は其の超過水量に對し一立方米に付〇・一六圓とす
戊號	工事其他臨時用	〇、一八	
己號	官公署學校病院等用	〇、一八	
庚號	特殊給水用	協定料金に據る	

二、需用種別區分

家事用とは　通常の家事に使用するものを謂ふ

湯屋業用とは　湯屋に使用するものを謂ふ

噴水泉池其他娛樂用とは　噴水、池、泉、瀧其他の娛樂に使用するものを謂ふ

一般營業用とは　一般營業及小工業用に使用するものを謂ふ

工事其他臨時用とは　工事其他臨時的に使用するものを謂ふ

官公署學校病院等用とは　官公署學校、病院、會社、綜合事務所、綜合住宅デパート其他之に準ずるものを謂ふ

特殊給水とは　撒水兵舍、プール、スケートリンクス特殊工業及國都建設事業執行區域外に給水するものを謂ふ

三、使用水量にして一ヶ月左記各號の水量に達せる場合に於ても最低使用料金として之に相當する料金を徴收す

前項各欄中の甲號に該當するもの　一箇月に付　五立方米突
同　乙號に該當するもの　同　七〇立方米突
同　丙號に該當するもの　同　一〇〇立方米突
同　丁號に該當するもの　同　二〇〇立方米突
同　戊號に該當するもの　同　一〇〇立方米突
同　己號に該當するもの　同　一〇〇立方米突

四、水道料金は前項一及三の各號區分に依り其の徴收額を調定し毎月之を徴收す、但し工事其他臨時用として使用し又は給水を廢止したる場合の水道料金は隨時之を徴收す

五、量水器使用料は當分の間之を免除す

六、前各項以外の水道給水取扱に付ては凡て國都建設局水道給水指示條項を適用す

附記

我か國都に於ける水道事業の經營は從來の經緯上劃一的のものにあらす當局は其の事業區域内に於て、特別市公署は舊市街區域に於て、滿鐵は其の附屬地に在りて各自別箇の給水施設を營みて今日に至れり、而して建國以來當局か所管水道事業に投下したる資金は約七百五十萬圓の多額にして今後に於ても猶ほ相當の事業資金を要する見込みなり、即ち今次斷行致すへき水道料金の全面的改正は右投下資金の償還並に今後の事業計畫執行に伴ふ獨立財政運用上の絶對的必要に基く措置にして眞に事情已むを得さるに出てしものなり

然れとも之を滿洲、日本內地、朝鮮の主要諸都市に於ける水道料金に比較する時は各種目に亘りて猶ほ相當低廉なりと謂ふを得へく、特に新改正料金は左記の通り極力一般市民の急激なる負擔過重を避け各種企業の發達助長に資せむことを期せるものなり

（1）一般家庭に於ける小量水使用に付ては負擔を增嵩せしめさるへく一ヶ月の基準使用水量、從來の六噸を五噸に低下せる爲め此か料金は從前と同一なり

（2）一般營業用を低率に保ち、且つ之に遞減率を設けて工業發達の助長に努めり

（3）噴水、泉池等の娛樂用水は他區域の殆んと半額程度に止めて一般の利用に資せり

（4）撒水、滑氷、プール等の衞生、保健並に特殊工業の發展助長に資すへく特殊料金を設けたり

（5）他都市に於ては殆んと總て量水器使用料金を徴收し居れるも當局は之を免除し負擔の輕減を企圖し居れり

タバコのみの

歯磨スモカ

煙を見れば焚物がわかる…
歯を見れば歯磨がわかる…

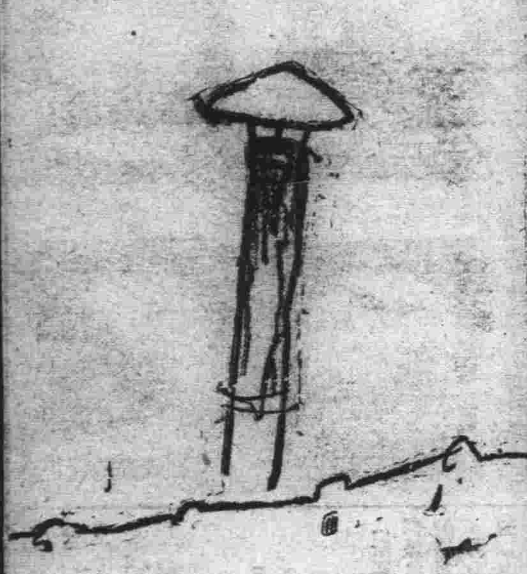

819　煙草化粧品藥店ニアリ

生徒募集

時代の先驅者　自動車技術員養成

新學期十一月一日（毎月一日十五日）

今や大滿洲帝國の自動車界は躍進の一路を辿り、至る處技術員の欠乏を生じ、殊に當地新京は大好況を呈して、正に自動車界の黄金時代を現して居る秋である。諸君　此の好機會を逸せず本學院に學び、社會有爲の自動車技術員と成りて立身出世、交通報國に貢獻せられよ。

科別
本科（三ヶ月卒業）
專科（二ヶ月卒業）
受驗科（一ヶ月卒業）
實習科（時間貸）

科目
自動車工學　電氣學　法規
運轉實習　修理實習　滿語

本院の特色
1、施設が完備して居る。
2、講義の内容が嶄新である。
3、親切丁寧に指導する。
4、練習車が新しく完全である。
5、運轉は統制のある基本から指導する。
6、試驗合格を目標に模擬試驗で實力を着ける。
7、交通道德を重んじて人格の向上を圖る。
8、寄宿舍は衞生的で待遇が善い。
9、就職の紹介は無料である。
10、練習場は安全で廣大である。

「學則無料進呈」

公認　新京自動車學院

新京寛城子一匡街

季節料理と秋の味覺

江戸前　鯛ちり　名物　天ぷら

調理　一品料理　簡單御中食　丼物一式

お手輕

御宴會にも御家族御同伴にも設備完全
是非一度御試食の程御待ち申上ます

出前は迅速に御屆け致します

吉野町（銀パレス隣）

食道樂　喜加久

電話（3）六六〇三番

御德用な質流れ

冬の洋服オーバー類

豐富に有ります

新京祝町三ノ三（開花前）

三浦屋質店

電話3三七七五番

開店週年謝恩大売出

十月三十日より三日迄五日間

御買上金五十錢以上の方に記念品贈呈

（一日毎に五千名様に限る）

尚一日より三日迄

六階催物場に各種餘興が御座居ます

御挨拶

滿洲國最大の經濟都市當奉天は最近飛躍的發展の一途を辿りつゝある次第でありますが此の時に當り弊百貨店が隆々進運の好調を續けて參りましたのは在奉並に沿線各位の不斷の御支援に依るものと一同深く感謝致しております幸ひ當奉天の未來は滿洲帝國の將來と共に愈々輝しきもの有之人口の增大文化施設の發達等洵に寸時桑滄の變なしとせず從而弊店の使命も愈々重且大なるものがあります時恰も一周年を迎ふるに當りまして聊か舊來の御眷顧に酬いる爲五日間に亘り記念謝恩大賣出しを擧行し全店擧つて、秋冬品を山積其の他各般の催物を御覽に供し且つ御買上の各位に對し記念品を贈呈致し度就而は賣出中萬障御差操合せの上賑々しく御枉駕相迎ぎ度猶今後幾久しく御垂眷御用命仰付けの程伏而御懇願申上ます

奉天浪速通驛前

七福屋百貨店

賣出期間中は夜間營業九時迄